



**Crna Gora
Mali i Zi
OPŠTINA ULCINJ
KOMUNA E ULQINIT**
**Sekretarijat za prostorno planiranje i održivi razvoj
Sekretariati për planifikim hapsinor dhe zhvillim të qëndrueshëm**

Br./ Nr.:05-158/1-17
Ulcinj / Ulqin, 08.05. 2017. god.

1. Lolloviq H. Sami i
2. Dabović Z. Petar

ULCINJ
Kodre, b.b.

Dostavljaju se urbanističko-tehnički uslovi za izradu tehničke dokumentacije na urbanističkoj parceli br.154 u zahvatu Detaljnog urbanističkog plana za lokalitet Kodre 1 u Ulcinju, Opština Ulcinj

Sam. savjetnik I za urbanizam,
Mehmet Tafica, dipl.ing.grad.

Dostravljeno:
3x imenovanima
1x uz predemt
1x a/a



SEKRETAR,
Arh. Aleksandar Dabović, dipl.ing.



**Crna Gora
Mali i Zi
OPŠTINA ULCINJ
KOMUNA E ULQINIT**

**Sekretarijat za prostorno planiranje i održivi razvoj
Sekretariati për planifikim hapsinor dhe zhvillim të qëndrueshëm**

Br./ Nr.:05-158/1-17
Ulcinj / Ulqin, 08.05. 2017. god.

Sekretarijat za prostorno planiranje i održivi razvoj, na osnovu člana 62a Zakona o uređenju prostora i izgradnji objekta („Sl.list CG“, br.51/08, 40/10, 34/11, 47/11 35/13, 39/13 i 33/14), Pravilnika o bližem sadržaju i formi planskih dokumenata (kriterijumima namjene površina) elementima urbanističke regulacije i jedinstvenim grafičkim simbolima i Detaljnog urbanističkog plana za lokalitet Kodre 1 u Ulcinju donijetim Odlukom Skupštine Opštine Ulcinj br.02-127/16-10 od 27.04.2016.godine („Sl.list CG“ – opštinski propisi, br.22/16 od 18.05.2016.god.), na zahtjev **Llolloviq H. Sami**, izdaje:

**URBANISTIČKO - TEHNIČKE USLOVE
za izradu tehničke dokumentacije za izgradnju objekta mješovite namjene
na urbanističkoj parceli br. 154, koju čine dijelovi katstarskih parcela br.5398/2,
5398/1, 5397 i 7501/1 KO Ulcinj, u zahvatu Detaljnog urbanističkog plana
za lokalitet Kodre 1 u Ulcinju, Opština Ulcinj**

POSTOJEĆE STANJE

Na karti postojećeg stanja list br.1. "Katastarsko-topografska podloga sa prikazom granice plana" i karti postojećeg stanja list br.5. "Analiza postojećeg stanja-fizičke strukture" na katastarsku parcelu br.5398 KO Ulcinj prikazan je i izgrađeni objekat, spratnosti P (prizemlje).

Na karti postojećeg stanja list br.4. "Postojeća namjena - način korišćenja", objekat na katastarsku parcelu br. 5398 KO Ulcinj ima namjenu "površine za mješovite namjene" (porodično stanovanje sa djelatnostima).

Na karti postojećeg stanja list br.6. "Analiza postojećeg stanja - valorizacija objekta", objekat spratnosti P (prizemlje) prikazan kao objekat lošeg kvaliteta.

List br.1. "Katastarsko-topografska podloga sa prikazom granice plana", list br.4 "Postojeća namjena - način korišćenja", list br.5. – „Analiza postojećeg stanja - fizičke strukture“ i list br.5 "Analiza postojećeg stanja - valorizacija objekta" u R=1/500 su sastavni dio ovih urbanističko - tehničkih uslova.

PLANIRANO STANJE

Na osnovu „Situacije urbanističke parcele br.154“, urbanističku parcelu br.154 površine od 1.205,00 m², formiraju:

- dio katastarske parcele br.5398/2 sa lista nepokretnosti br.6758 KO Ulcinj površine od 408,00m², 1/1 svojina Lolloviq H. Sami iz Ulcinja,
- dio katastarske parcele br.5398/1 sa lista nepokretnosti br.632 KO Ulcinj površine od 606,00m², 1/1 svojina Dabović Zefa Petar iz Ulcinja,
- dio katastarske parcele br.5397 sa lista nepokretnosti br.5677 KO Ulcinj površine od 55,00m², 1/1 svojina Dabović Prenča Nikola iz Ulcinja i
- dio katastarske parcele br.7501/1 sa lista nepokretnosti br.4854 KO Ulcinj površine od 136,00m², svojina 1/1 Crne Gore, raspolaganje Opština Ulcinj.

„Situacija urbanističke parcele br.154“ u R=1/400 je sastavni dio ovih urbanističko - tehničkih uslova.

Urbanistička parcela br.154: Detaljnim urbanističkom planu za lokalitet Kodre 1 u Ulcinju, formirana je urbanistička parcela br.154 površine od 1.205,00 m² od dijelova katstarskih parcela br. 5398/2, 5398/1, 5397 i 7501/1 KO Ulcinj.

PLANSKO REŠENJE

URBANISTIČKO TEHNIČKI USLOVI I SMJERNICE ZA IZGRADNJU OBJEKTA

U skladu sa Zakonom o uređenju prostora i izgradnji objekta („Sl.list CG“, br.51/08, 40/10, 34/11, 47/11 35/13, 39/13 i 33/14), urbanističko-tehnički uslovi dati u tekstualnim i grafičkim priložima.

Parcelacija i preparcelacija

Sastavni dio ovih urbanističko tehničkih uslova su grafički prilozi; saobraćaja i nivelacije i regulacije i Plan parcelacije, regulacije i UTU na kojima su prikazane granice parcela. Osnov za parcelaciju i preparcelaciju predstavlja postojeće katastarsko stanje, vlasništvo u okviru predmetnog prostora i mreža novoplaniranih saobraćajnica.

Urbanistička parcela se sastoji od dijelova katstarskih parcela br. 5398/2, 5398/1, 5397 i 7501/1 KO Ulcinj.

Minimalna širina parcele za postavljenje slobodnostojećeg objekta je 12m, na parcelama koje su uže od 12m postavljaju se dvojni objekti (jednostrano ugrađeni) ili objekti u nizu (obostrano ugrađeni objekti) pri čemu nije potrebna posebna saglasnost suseda. Dvojne i objekte u nizu graditi i postavljati (izgradnja ili rekonstrukcija) prema svim važećim propisima i standardima građevinarstva i posebnim uslovima bezbednosti. Zid na granici parcele mora biti vatrootporan, a sleme krova obavezno okrenuto upravno na susednu granicu parcele na kojoj se objekat gradi (ili rekonstruiše) i bez krovnog prepusta.

Ne dozvoljavaju se bilo kakvi otvori na zidovima koji su postavljeni na granici parcele.

U slučaju da se parcela koja zadovoljava uslove za postavljane slobodnostojećeg objekta graniči sa parcelom koja je uža od 13m na istoj je dozvoljeno postavljanje objekta do granice sa parcelom užom od 13m bez saglasnosti suseda (to znači da se na ovakvoj parceli može graditi slobodnostojeći objekat, dvojni objekat ili objekat u nizu).

Moguće je izvršiti udruživanje urbanističkih parcela radi izgradnje jedinstvenog objekta i tada važe uslovi plana za novoformiranu urbanističku parcelu u skladu sa uslovima plana.

Regulacija i nivelacija

Namena parcele definiše namenu i sadržaje koji se na urbanističkoj parceli mogu organizovati.

Namjena planiranog objekta; Određena je **Mješovita namjena - MN**, grafički prilog ovih uslova prikazan je na karti br.1 „Namjena površina“.

Prema Detaljnom urbanističkom planu za lokalitet Kodre 1 na urbanističku parcelu br. 154, planirana je izgradnja objekata sa sledećim planskim pokazateljima:

Planski pokazatelji

Detaljni urbanistički plan za lokalitet Kodre 1							
Br. UP	Površina UP m ²	Max P prizemlja m ²	Index zauzeto sti	Max BRGP m ²	Index izgrađen osti	Spratn ost do	Namjena
154	1.205,00	602,50	0,50	2.410,00	2,00	P+5	Površina za mješovite namjene

Max.bruto građevinska površina prizemlja je 602,50m² (indeks zauzeto. 0,50).

Max.bruto građevinska površina objekta 2.410,00m² (indeks izgrađen. 2,00).

U tabeli dati su maksimalni očekivani kapaciteti za urbanističku parcelu koje je moguće ostvariti na osnovu zadatih parametara.

Postojeći objekti koji su prekoračili parametre zadate planom kao takvi se mogu zadržati, a u slučaju rušenja istih i ponovne gradnje moraju se poštovati parametri zadati planom za datu zonu.

U grafičkim priložima dati su objektni podaci za urbanističku parcelu u skladu sa parametrima za datu zonu i važe za nove objekte koji će se graditi ili za postojeće objekte koji se mogu dograditi ili nadgraditi do maksimalno zadatih parametara.

Regulaciona linija je linija koja deli javnu površinu od površina namenjenih za druge namene.

Rastojanje između dve regulacione linije definiše profil saobraćajno infrastrukturnog koridora. Regulaciona linija je predstavljena na grafičkim priložima „Plan parcelacije, regulacije i UTU“, „Plan saobraćaja, nivelacije i regulacije“ i „Smernice za sprovođenje planskog dokumenta“ i definisana je analitičko geodetskim elementima.

Građevinska linija je linija na zemlji (GL 1) i predstavlja liniju do koje se može graditi. Geodetski elementi za obeležavanje, odnosno koordinate tačaka građevinske linije i definisana je analitičko geodetskim elementima.

Vertikalni gabarit: Prema položaju u objektu etaže mogu biti podzemne i to je podrum i nadzemne, a to su suteran, prizemlje, sprat(ovi) i potkrovlje.

Oznake etaža su: **Po** (podrum), **Su** (suteran) **P** (prizemlje), **1 do N** (spratovi), **Pk** (potkrovlje).

U strukturi etaža podrum može imati jednu ili više etaža, suteran samo jednu.

Prizemlje samo jednu etažu, takođe potkrovlje samo jednu etažu koja može biti smaknuta.

Podrum je podzemna etaža čiji vertikalni gabarit ne može nadvisiti relevantnu kotu terena, ako se radi o denivelisanom terenu, relevantnom kotom se smatra najniža kota konačno uređenog i nivelisanog terena oko objekta.

Suteran je nadzemna etaža kod koje se deo vertikalnog gabarita nalazi iznad kote konačno nivelisanog terena oko objekta. Suteran je etaža koja može biti na ravnom i denivelisanom terenu.

Kod suterana na ravnom terenu vertikalni gabarit ne može nadvisiti kotu terena više od 1m konačno nivelisanog i uređenog terena oko objekta.

Suteren na denivelisanom terenu je sa tri strane ugrađen u teren, s tim što se kota poda suterena na jednoj strani objekta poklapa sa kotom terena ili odstupa od kote terena maksimalno 1m.

Potkrovlje je etaža ispod kosog krova a nalazi se iznad poslednjeg sprata. Najniža svetla visina potkrovlja ne sme biti veća od 1.2m na mestu gde se građevinska linija potkrovlja i spratova poklapaju.

Najveća visina etaže za obračun visine građevine, merena između gornjih kota međuetažnih konstrukcija iznosi:

- za garaže i tehnicke prostorije do 3,0 m;
- za stambene etaže do 3,5 m;
- za poslovne etaže do 4,5 m;
- izuzetno za osiguranje prolaza za pristup interventnih i dostavnih vozila, najveća visinaž prizemne etaže na mestu prolaza iznosi 4,5 m.

Maksimalno dozvoljeni kapacitet objekta:

Površinu pod objektom čini zbir površina prizemlja svih objekata na urbanističkoj parceli.

Bruto građevinsku površinu parcele čini zbir bruto površina svih izgrađenih etaža (podzemnih i nadzemnih) svih objekata na parceli. Površina obuhvaćena erkerima, lođama i balkonima deo je bruto razvijene građevinske površine definisane planskim parametrima za tretiranu parcelu. U proračun bruto građevinske površine sve etaže uračunavaju se sa 100% (uključujući i suterenske, podrumске i potkrovnе etaže).

U bruto građevinsku površinu ne uračunavaju se delovi podzemnih etaža koji služe za obezbeđenje kapaciteta mirujućeg saobraćaja, servisni prostori neophodni za funkcionisanje podzemne garaže i tehnički sistemi objekta.

Indeks zauzetosti zemljišta je parametar koji pokazuje zauzetost građevinskog zemljišta na nivou urbanističke parcele.

Indeks izgrađenosti zemljišta je parametar koji pokazuje intenzitet izgrađenosti, odnosno iskorišćenosti građevinskog zemljišta na nivou urbanističke parcele i bloka.

Kota poda prizemlja postojećeg objekta se zadržava i uređenje terena oko objekta prilagođava njoj.

Ako se objekat nalazi na kosom terenu, ulaz u objekta može biti smešten na bilo kojoj visini, ili etaži objekta. Činjenicom da je ulaz po visini na nekoj drugoj visini ili etaži objekta, to se visini, ili etaži objekta ne daje pravo da bude smatrana prizemljem objekta i da se visine, ili etaže ispod nje smatraju etažama suterena (prvom, drugom, itd.), a iznad nje spratovima (+1... itd.). Različita pozicija uzlaza u zgradu po visini ne menja ovim odredbama određeni broj visina, ili broj etaža objekta.

Oblikovanje prostora i materijalizacija

Arhitektonski volumen objekta mora biti pažljivo projektovan sa ciljem dobijanja homogene slike naselja. Oblikovanje i materijalizacija treba da podrže stambenu namenu objekta, a u skladu sa propisima za ovu vrstu objekata. Krovovi mogu biti projektovani kao kosi ili ravni krovovi.

U objektima u kojima se prizemlja koriste kao poslovni prostori isti enterijerski moraju biti obrađeni u skladu sa objektom u kome se nalaze kao i sa delatnostima koje se u objektu obavljaju.

Komercijalni natpisi i panoi moraju biti realizovani na visokom likovnom nivou.

Eventualnu etapnost građenja objekta treba predvideti tehničkom dokumentacijom pri čemu svaka etapa mora predstavljati funkcionalnu celinu.

Svi objekti moraju biti izgrađeni prema važećim propisima za građenje u seizmičkim područjima.

U ograđivanju koristiti tradicionalne elemente, forme i materijale.

USLOVI ZA IZGRADNJU OBJEKATA

Uslovi za postojeće objekte

Postojeći objekti definisanih horizontalnih i vertikalnih gabarita koji su planom evidentirani, bez obzira da li su izgrađeni sa ili bez građevinske dozvole, a prikazani su u grafičkom prilogu postojeće fizičke strukture, mogu se kao takvi zadržati.

Ukoliko postoji zahtev ili potreba korisnika ovi objekti pod uslovom da nisu prekoračili planom zadate parametre (spratnost, indeks zauzetosti, indeks izgrađenosti) mogu se nadograditi ili dograditi do maksimalno zadatih parametara.

Objekti koji su u izgradnji, a za čiju izgradnju nije pribavljena građevinska dozvola ili UTU mogu se završiti u okviru planom zadatih maksimalnih parametara za namenu u okviru koje se nalaze.

Objekti koji su u izgradnji i koji su svojim izgrađenim delom prekoračili indeks zauzetosti parcele mogu se završiti do planom definisane maksimalne spratnosti i maksimalnog indeksa izgrađenosti.

Maksimalna zauzetost i maksimalna izgrađenost parcele uključuju sve objekte na parceli i pomoćne objekte. Ukoliko na parceli postoje dva ili više objekata, a planom se nije mogla izvršiti preparcelacija u cilju formiranja pripadajuće parcele svakom postojećem objektu, objekti se kao takvi mogu zadržati i na njima su moguće intervencije u okviru datih parametara.

Postojeći objekti koji su planom evidentirani, bez obzira da li su izgrađeni sa ili bez građevinske dozvole, a prikazani su u grafičkom prilogu postojeće fizičke strukture, a zadiru u novoplaniranu građevinsku liniju i ne narušavaju planiranu regulativu, kao takvi se mogu zadržati, s tim da ukoliko se ruše i gradi novi objekat pri postavljanju novog objekta mora se poštovati zadata građevinska linija.

Ukoliko postojeći objekat zadire u novoplaniranu građevinsku liniju zadatu na nivou bloka a ne ugrožava planiranu regulativu isti, ukoliko nije prekoračio zadate parametre gradnje, može se dograditi odnosno nadgraditi do maksimalno zadatih parametara. Nadgradnja se može izvršiti nad čitavom osnovom a dogradnju objekta vršiti iza zadate građevinske linije.

Ukoliko postojeći objekat ne zadovoljava uslov u smislu minimalne udaljenosti od susadne parcele nadogradnja nad takvim postojećim gabaritom moguća je uz uslov da se na fasadi prema susedu ne postavljaju otvori, osim za pomoćne prostorije; ili otvori moraju biti na propisanoj udaljenosti (uvučeni u lođe, terase) kako bi se na taj način obezbedila neophodna udaljenost od suseda. Objekat mora biti udaljen od objekta na susednoj parceli min.3m, ili da se od suseda pribavi saglasnost za nadgradnju na odstojanju manjem od propisanog.

Prilikom bočne dogradnje ovi objekti moraju poštovati propisanu minimalnu udaljenost, osim ako se parcela granici sa javnom saobraćajnicom, pristupom i zelenilom.

Postojeći objekti mogu pretrpeti i totalnu rekonstrukciju, odnosno postojeći objekat se može porušiti i izgraditi novi, pri čemu važe uslovi koji su u planu dati za izgradnju novog objekta, odnosno mora se poštovati zadata građevinska linija, odnos prema susednim parcelama kao i zadati urbanistički parametri.

Nije dozvoljena izgradnja mansardnih krovova u vidu tzv. „kapa“ sa prepustima.

Pre intervencije na postojećem objektu potrebno je izvršiti proveru statičke stabilnosti postojećeg objekta.

Pomoćni objekti na parceli se mogu zadržati.

Dozvoljava se izgradnja novog pomoćnog objekta na parceli u skladu sa raspoloživim kapacitetima parcele i opštinskom odlukom.

Spratnost pomoćnog objekta je maksimalno P.

Nije dozvoljeno nadziđivanje pomoćnih objekata.

Nije dozvoljena prenamena pomoćnih objekata u stanovanje, ali je moguća prenamena u poslovni prostor, ako njegov položaj na lokaciji, površina, visina i sl. zadovoljavaju uslove za obavljanje određene poslovne delatnosti.

Uslovi za izgradnju objekta - mješovite namjene

U okviru ove namene pored stanovanja, koje može biti organizovano i kao višeporodično, moguća je organizacija i drugih sadržaja poslovnog karaktera, a pre svega sadržaja koji su u funkciji turizma.

Sadržaji se mogu organizovati u kombinaciji u okviru objekta (stanovanje sa delatnostima) ili samo stanovanje ili samo delatnosti odnosno drugi mogući sadržaji.

Objekte postavljati kao slobodnostojeće na parceli, objekte u nizu ili formirati komplekse ukoliko se radi o većim parcelama. Komplekse sa (depandansima) apartmanima tretirati kao kompozicione celine, sa zasebnim smeštajnim jedinicama, a poslovne komplekse takođe kao kompozicione celine sa zasebnim objektima u funkciji poslovanja.

Maksimalni Indeks zauzetosti parcele 0.5

Maksimalni indeks izgrađenosti je 2.0

Maksimalna spratnost objekta P+5, uz mogućnost izgradnje podrumске ili suterenske etaže

U objektu je moguća izgradnja i suterenske ili podrumskih etaža (broj etrža pod zemljom nije ograničen) već je u skladu sa uslovima lokacije. Ukoliko je u suterenskoj etaži organizovano garažiranje ili tehnička prostorija ista ne ulazi u obračun koeficijentata izgrađenosti i zauzetosti.

Tavanski prostor u okviru objekta se može koristiti za stanovanje ukoliko visina zbog raspona krovne konstrukcije dozvoljava organizaciju stambenih prostorija, pri čemu se za potrebno osvetljenje prostorija mogu formirati isključivo krovni prozori.

Minimalna udaljenost novog objekta od susedne parcele i javnog prilaza za koji nije precizirana građevinska linija, a s obzirom na izgrađenost prostora i oblike parcela je 2.5m, izuzetno 1,5 m ako se parcela graniči sa zelenilom ili površinom na kojoj nije planirana izgradnja objekata (prilazi i sl.).

Građevinska linija je uglavnom na 5m od regulacione linije izuzev na potezima gde su već izgrađeni objekti ili gde oblik parcele ne dozvoljava veće odstojanje od regulacione linije, u ovim slučajevima građevinska linija je na 3m od regulacione.

Parkiranje je planirano u okviru parcele, a garažiranje isključivo u okviru objekta. Podzemne garaže se mogu organizovati i ispod ozelenjenih i drugih površina van objekata, a u skladu sa tehničkim i geološkim uslovima terena bez ograničenja etaža pod zemljom.

Za objekte koji su namenjeni poslovanju, na parceli je neophodno obezbediti dovoljno manipulativnih površina u skladu sa delatnostima koje se obavljaju, a prema važećoj regulativi.

Ograđivanje parcela je moguće transparentnim ogradama visine do 1.4m ili živom zelenom ogradom, a u skladu sa organizacijom parcele i potrebama korisnika.

Ukoliko se u prizemlju objekta obavlja delatnost nije neophodno postavljati ograde prema javnim površinama.

SMERNICE ZA POVEĆANJE ENERGETSKE EFIKASNOSTI I KORIŠĆENJE OBNOVLJIVIH IZVORA ENERGIJE

Održivoj potrošnji energije treba dati prioritet racionalnim planiranjem potrošnje, te implementacijom mera energetske efikasnosti u sve segmente energetske sistema.

Održiva gradnja je svakako jedan od značajnijih segmenata održivog razvoja koji uključuje:

- Upotrebu građevinskih materijala koji nisu štetni po životnu sredinu
- Energetsku efikasnost zgrada
- Upravljanje otpadom nastalim prilikom izgradnje ili rušenja objekata

U cilju energetske i ekološki održive izgradnje objekata treba težiti:

- Smanjenju gubitaka toplote iz objekta poboljšanjem toplotne zaštite spoljnih elemenata i povoljnim odnosom osnove i volumena zgrade

- Povećanju toplotnih dobitaka u objektu povoljnom orijentacijom zgrade i korišćenjem sunčeve energije

- Korišćenju obnovljivih izvora energije u zgradama (biomasa, sunce, vjetar itd)

- Povećanju energetske efikasnosti termoenergetskih sistema. U cilju racionalnog korišćenja energije treba iskoristiti sve mogućnosti smanjenja korišćenja energije u objektima. Pri izgradnji objekata koristiti savremene termoizolacione materijale, kako bi se smanjila potrošnja toplotne energije.

- Predvidjeti mogućnost korišćenja solarne energije.

- Kao sistem protiv preterane insolacije koristiti održive sisteme (zasenu škurama, građevinskim elementima, zelenilom i sl.) kako bi se smanjila potrošnja energije za veštačku klimatizaciju.

- Pri proračunu koeficijenta prolaza toplote objekata uzeti vrednosti za 20-25% niže od maksimalnih dozvoljenih vrednosti za ovu klimatsku zonu.

SAOBRAĆAJ

Broj parking mesta za nove objekte je planiran po normativu 1.1 parking ili garažno mesto po stambenoj jedinici, odnosno 50m² poslovnog prostora na jedno parking mesto

URBANO NASELJSKO ZELENILLO

Zelene površine ograničenog korišćenja

Zelenilo stambenih objekata i blokova

Ova kategorija zelenila javlja se u okviru parcela opredeljenih za mešovite namene. U skladu sa tim i organizaciju slobodnog prostora potrebno je prilagoditi pretežnoj nameni konkretne pazele.

Kako je u okviru ove kategorije planirano stanovanje u kombinaciji sa različitim delatnostima, mešovite namene različitog tipa, tako i uređenje prostora podrazumeva korišćenje izrazito dekorativnih vrsta i ne pretrpavanje zasadam površine oko poslovnih prostora. U zavisnosti od procentualne zastupljenosti stambenih jedinica, zavisi i način organizovanja blokovskog zelenila.

Što se tiče florističkog sastava preporuka je da to budu autohtone vrste, kao i sve vrste koje su se do sada dobro pokazale u datim uslovima, vodeći pri tom računa o nameni koju zelenilo treba da prati, odnosno njegovoj funkciji.

INŽENJERSKO-GEOLOŠKE ODLIKE TERENA

Seizmičnost:

Seizmička nikrorejonizacija urbanog područja Ulcinja

U seizmičkoj mikrorejonizaciji urbanog područja opštine Ulcinj (Karta seizmičke mikrorejonizacije područja urbanog područja grada Ulcinja, izdvajaju se samo dvije zone:

1. ZONA 8°. Obuhvata terene na severozapadnom delu urbanog područja, a koji su izgrađeni od gornjokrednih krečnjaka i dolomita, koji se na urbanom području javljaju kao osnovno gorje. Tesnim pojasom kvartarnih depozita koji pripadaju zoni 9°, od zaliva Valdanos do centralnog gradskog područja, zona je podeljena na dva dela. Teren oboda južnih padina severnog dela zone izgrađen je od eocenskih numulitnih krečnjaka koji se nalaze iznad spomenutih gornjokrednih krečnjaka i dolomita.

2. ZONA 9°. Obuhvata najveći deo urbanog područja tj. njegov srednji i istočni deo, počev od Starog grada i centralnog gradskog područja pa sve do reke Bojane sa Adom, odnosno do granice sa Albanijom. Na srednjem delu pored mora od Starog grada do kanala Port Milena zastupljeni su miocenski krečnjaci, a dalje prema severu su eocenski flišni sedimenti i kvartarni glinoviti i peskoviti sedimenti. Na jugoistočnom delu, koji obuhvata deo Ulcinjskog polja od kanala Port Milena i Solane pa do reke Bojane sa Adom, zastupljeni su aluvijalni peskoviti sediment, a u dubljim delovima i glinovito-peskoviti sedimenti.

Prema kriterijumima seizmičke mikrorejonizacije u zavisnosti od kvaliteta tla u zoni 9° izdvojene su sledeće seizmičke podzone sa odgovarajućim seizmičkim koeficijentima (Kj):

- *Seizmička podzona 9a.* Obuhvata terene miocenskih krečnjaka i terene eocenskih flišnih sedimenata. $K_s = 0,08$.

- *Seizmička podzona 9b.* Obuhvata terene izgrađene od kvartarnih sedimenata i područje Starog grada sa delom centralnog područja i delom jugoistočno od Male plaže na kome su u većoj meri prisutni degradirani mioceni krečnjaci i rasedi. Kvartarni sedimenti odlikuju se srednjim uslovima tla, a sa takvim uslovima ocenjeni su i tereni navedenog područja degradiranih miocenskih krečnjaka. $K_s = 0,10$.

- *Seizmička podzona 9c.* Obuhvata terene izgrađene od aluvijalnih peskovitih sedimenata koji se odlikuju visokim nivoom podzemnih voda i koji su na znatnom delu povremeno ili stalno močvarni. To su tereni oko kanala Port Milena sa Solanom i Velike plaže sa Adom. $K_s = 0,12$.

KLIMATSKE KARAKTERISTIKE

Temperatura vazduha: Za područje Ulcinja može se reći da ima manje izražene razlike prosečnih mesečnih temperatura od drugih gradova u Crnoj Gori. Rasponi srednjih mesečnih temperatura kreću se u granicama od 6.9°C u januaru do 24.3°C u julu i avgustu, sa srednjom godišnjom temperaturom od 15.5°C.

Oblačnost: Za područje Ulcinja najveća oblačnost izmerena je u novembru i decembru od 5.7 dok je najmanja u julu 1.9 i avgustu od 2.2 sa srednjom godišnjom oblačnošću od 4.4 desetina pokrivenosti neba.

Insolacija: Najmanji broj časova sijanja sunca je u decembru 114.7, dok se u julu ostvari 349.4 sata. Godišnji nivo sijanja sunca na prostoru Ulcinja, kao srednja vrednost iznosi 2571 čas i po tome je Ulcinj na prvom mestu u Crnoj Gori.

Padavine: Na području Ulcinja najsušniji mesec je juli sa samo 29.8mm kiše, a najobilnije padavine su u novembru 173mm i decembru 154mm. Godišnja prosečna količina padavina je 1274mm i posle Pljevalja i Berana, Ulcinj je grad sa najmanjom prosečnom godišnjom količinom padavina.

Vetrovitost: Vetrovi na području Ulcinja su takoreći svakodnevni i tišinama pripada samo 3.9% ili 14.23 dana u godini. Najčešći vetrovi su iz pravca severoistoka, istok-severoistoka i istoka prosečne brzine od 2.0m/s do 2.4m/s i njima pripada 44.7% ukupnog vremena sa vetrom. Iz pravca istoka vetrovi su prosečne brzine 2.4m/s sa 16.3%, sa juga 2.2m/s i 3.7%, jugozapada 2.5m/s i 3.6%, zapada prosečne brzine 2.5m/s i 8%, severozapada prosečne brzine 2.2m/s i 3.5% i severa 1.5m/s i 6.9% ukupnog vremena sa vetrom. Ostali deo vremena pripada vetrovima iz drugih pravaca.

POSEBNI USLOVI:

I. Tehničku dokumentaciju uraditi prema Zakonu o uredjenju prostora i izgradnji objekata („Sl.list CG“, br.51/08, 40/10, 34/11, 47/11, 35/13, 39/13 i 33/14) i Pravilniku o načinu izrade i sadržini tehničke dokumentacije ("S.list RCG" br.22/02), a u skladu sa tehničkim propisima normativima i standardima za ovu vrstu objekata.

II. Pri izgradnji objekata potrebno je izraditi Elaborat o uredjenju gradilišta u skladu sa aktom nadležnog Ministarstva, shodno članu 8 Zakona o zaštiti na radu („Sl.list RCG“ br. 79/04).

III. Tehničkom dokumentacijom predvidjeti mjere zaštite od požara shodno propisima za ovu vrstu objekata. U cilju zaštite od elementarnih nepogoda postupiti u skladu sa Zakonom o zaštiti i spašavanju ("Sl.list CG", br.13/07) i Pravilnikom o mjerama zaštite od elementarnih nepogoda ("Sl.list RCG", br. 8/93).

IV. Projektom dokumentacijom, shodno članu 7 Zakona o zaštiti na radu („Sl.list RCG“ br. 79/04), predvidjeti propisane mjere zaštite na radu.

V. Način priključenja predmetnog objekta na elektrodistributivnu mrežu biće određen u „uslovima za izradu tehničke dokumentacije“ – koje investitor treba da dobije od Elektoprivrede Crne Gore A.D. Nikšić, FC Distribucija, Region 4 - Ulcinj. Pri izradi tehničke dokumentacije za električne instalacije obavezno poštovati tehničke preporuke CEDIS-a koje su dostupne na sajtu CEDIS-a. Električne instalacije projektovati i izvesti u skladu sa važećim propisima i standardima i na iste pribaviti saglasnost od nadležnog javnog preduzeća.

VI. Način priključenja predmetnog objekta na tk-mrežu biće određeni u „uslovima za izradu tehničke dokumentacije“. Tk instalacije projektovati i izvršiti u skladu sa važećim propisima i standardima i na iste pribaviti saglasnost od nadležnog javnog preduzeća. Pri izradi tehničke dokumentacije za Tk instalacije obavezno poštovati:

1. Pravilnik o širini zaštitnih zona i vrsti koridora u kojima nije dopušteno planiranje i gradnja drugih objekata („Službeni list Crne Gore“, broj 33/14), kojim se propisuju način i uslovi određivanja širine zaštitnih zona elektronskih komunikacionih mreža, elektronske komunikacione infrastrukture i povezane opreme i radio koridora u čijoj zoni nije dopušteno planiranje i gradnja drugi objekata;

2. Pravilnik o tehničkim i drugim uslovima za projektovanje, izgradnju i korišćenje elektronske komunikacione mreže, elektronske komunikacione infrastrukture i povezane opreme u objektima („Službeni list Crne Gore“, broj 41/15), kojim se propisuju tehnički i drugi uslovi za projektovanje, izgradnju i korišćenje elektronske komunikacione mreže, elektronske komunikacione infrastrukture i povezane opreme u poslovnim i stambenim objektima;

3. Pravilnik o uslovima za planiranje, izgradnju, održavanje i korišćenje pojedinih vrsta elektronskih komunikacionih mreža, elektronske komunikacione infrastrukture i povezane opreme („Službeni list Crne Gore“, broj 59/15), koji propisuje uslove za planiranje, izgradnju, održavanje i korišćenje pojedinih vrsta elektronskih komunikacionih mreža, elektronske komunikacione infrastrukture i povezane opreme u Crnoj Gori;

4. Pravilnik o zajedničkom korišćenju eletronske komunikacione infrastrukture i povezane opreme („Službeni list Crne Gore“, broj 52/14), kojim se propisuju uslovi i način zajedničkog korišćenja eletronske komunikacione infrastrukture i povezane opreme, kao i mjere za povećanje raspoloživosti slobodnih kapaciteta u toj infrastrukturi;

VII. Uslove priključenja predmetnog objekta na gradsku hidrotehničku mrežu investitor će pribaviti od nadležnog JP „Vodovod i kanalizacija“ Ulcinj. Hidrotehničke instalacije projektovati prema važećim tehničkim propisima i standardima i na iste pribaviti saglasnost od nadležnog javnog preduzeća.

VIII. Proračune raditi na IX stepen seizmičkog inteziteta po MCS skali. Za potrebe proračuna koristiti podatke Hidrometeorološkog i seizmičkog zavoda o klimatskim i hidrometeorološkim karakteristikama u zoni predmetne lokacije. Pri projektovanju objekata preporučuje se korišćenje propisa EUROCODES, naročito EUROCODE 8 – Projektni propis za zemljotresnu otpornost konstrukcija.

IX. Tehničkom dokumentacijom predvidjeti uslove i mjere za zaštitu životne sredine u skladu sa odredbama Zakona o životnoj sredini („Sl.list CG“, br. 48/08).

X. U skladu sa Zakonom o procjeni uticaja na životnu sredinu („Sl. list RCG“, broj 80/05), nosilac projekta je u obavezi da od nadležnog organa za poslove životne sredine dobije saglasnost na procjenu uticaja odnosno odluku o potrebi procjene uticaja, ukoliko nadležni organ propiše obavezu njene izrade.

XI. Objekat projektovati u skladu sa tehničkim propisima, noramativima i standardima za projektovanje ove vrste objekata i to:

- Pravilnik za beton i armirani beton ("Sl.list SFRJ", br. 11/87)
- Pravilnik o tehničkim normativima za izgradnju objekata visokogradnje u seizmičkim područjima ("Sl.list SFRJ", br. 31/81, 49/82, 29/83, 21/88, 52/90).
- Pravilnik o tehničkim normativima za projektovanje i proračun inženjerskih objekata u seizmičkim područjima (1986-nacrt)
- Opterećenje vjetrom (JUS U.C7.113/1991)
- Pravilnik o tehničkim normativima za temelje građevinskih objekata.

XII. Investitor je obavezan da projekom predvidi prilaz objektu licima sa posebnim potrebama, u skladu sa članom 73 Zakona o uredjenju prostora i izgradnji objekata. Pri projektovanju i realizaciji svih objekata primjeniti rješenja koja će omogućiti licima sa posebnim potrebama nesmetano kretanje i pristup u sve javne objekte i površine.

Stambeni i stambeno poslovni objekti sa 10 i više stanova moraju se projektovati i izgraditi na način da se obezbjedi jednostavno prilagodavanje objekta odnosno najmanje 1 stambene jedinice na svakih 10 stanova.

XIII. Projektom predvidjeti uslove za racionalno korišćenje energije. Održivoj potrošnji energije treba dati prioritet racionalnim planiranjem potrošnje.

Održiva gradnja uključuje:

- Upotrebu građevinskih materijala koji nisu štetni po životnu sredinu;
- Energetsku efikasnost zgrada;
- Upravljanje otpadom nastalim prilikom izgradnje ili rušenja objekata
- Smanjenju gubitaka toplote iz objekata poboljšanjem toplotne zaštite spoljnih elemenata i povoljnim odnosom osnove i volumena zgrade.
- Korišćenju obnovljivih izvora energije u zgradama (biomasa, sunce, vjetar itd).
- Povećanju energetske efikasnosti termoenergetskih sistema
- Pri izgradnji objekata koristiti savremene termoizolacione materijale, kako bi se smanjila potrošnja toplotne energije.
- Predvidjeti mogućnosti korišćenja solarne energije.

Investitor je dužan da izradjenu tehničku dokumentaciju sa Izvještajem o izvršenoj Reviziji u svemu u skladu sa čl. 93 Zakona o uređenju prostora i izgradnji objekata („Sl.list CG“, br.51/08, 40/10, 34/11, 47/11, 35/13, 39/13 i 33/14) i Pravilnikom o načinu vršenja Revizije idejnog i glavnog projekta ("Sl.list CG" br.81/08 od 26.12.2008 god.) dostavi službi Sekretarijata za prostorno planiranje i održivi razvoj u 10 (deset) primjeraka od kojih 3 (tri) u analognoj i 7 (sedam) u zaštićenoj digitalnoj formi i ista će se ovjeriti od strane ovog Sekretarijata.

Sastavni dio urbanističko - tehničkih uslova su i grafički prilozi iz Detaljnog urbanističkog plana za lokalitet Kodre 1 u Ulcinju u R=1/500 i „Situacija urbanističke parcele br.154“ u R=1/400.

Predmetni urbanističko – tehnički uslovi važe do izmjene postojećeg, odnosno donošenja novog planskog dokumenta.

NAPOMENA:

Do podnošenja zahtjeva za izdavanje gradjevinske dozvole zainteresovano lice dužno je da reguliše imovinsko-pravne odnose za:

- dio katastarske parcele br.5397 sa lista nepokretnosti br.5677 KO Ulcinj površine od 55,00m², 1/1 svojina Dabović Prenča Nikola iz Ulcinja i
- dio katastarske parcele br.7501/1 sa lista nepokretnosti br.4854 KO Ulcinj površine od 136,00m², svojina 1/1 Crne Gore, raspolaganje Opština Ulcinj, koje su u zahvatu predmetne urbanističke parcele planirano za izgradnju objekta.

Sam. savjetnik I za urbanizam,
Mehmet Tafica, dipl.ing.građ.

Dostravljeno:
3x imenovanima
1x uz predmet
1x a/a



SEKRETAR,
Arh. Aleksandar Dabović, dipl.ing.

DUP za lokalitet "Kodre 1"

Katastarsko-topografska podloga Plan br.1



Savjetnik I za urbanizam
Mehmet Tafica, dipl.ing.grad.



Sekretar
arh.Aleksandar Dabović dipl.ing.

DUP za lokalitet "Kodre 1"

Postojeće stanje Plan br.5 Analiza postojećeg stanja

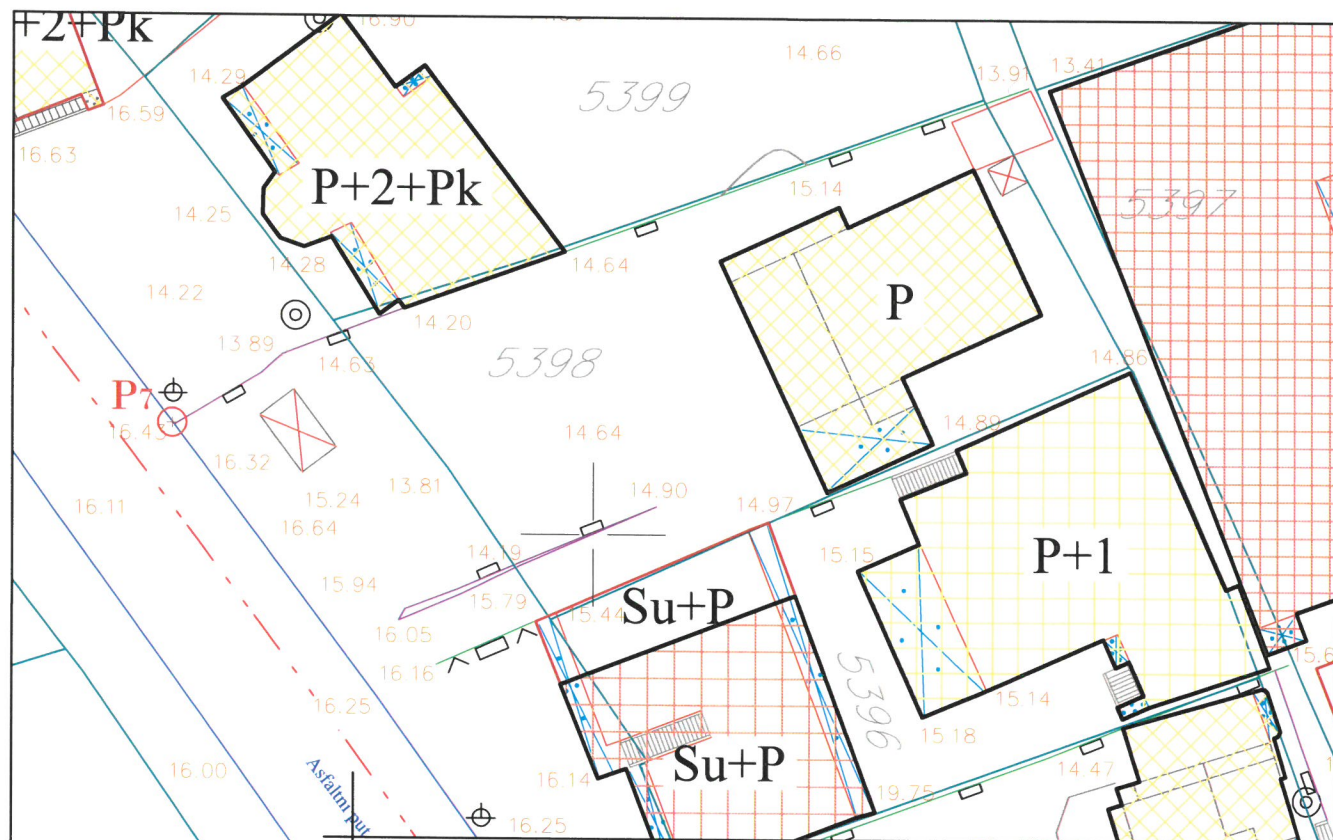

KOMUNALNA INFRASTRUKTURA I OBJEKTI

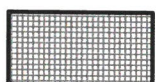

objekti elektroenergetske
infrastrukture



ruševine



objekti koji nisu u funkciji



pomoćni objekti

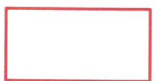

objekti u izgradnji

P+1

spratnost objekata

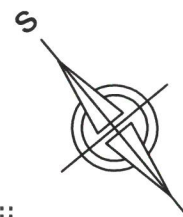

R=1:500

Savjetnik I za urbanizam
Mehmet Tafica, dipl.ing. građ.

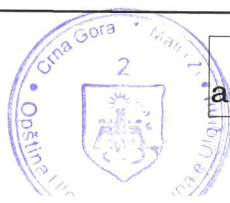

Sekretar
arh. Aleksandar Dabović dipl.ing.

DUP za lokalitet "Kodre 1"

Postojeće stanje Plan br.6 Valorizacija objekata

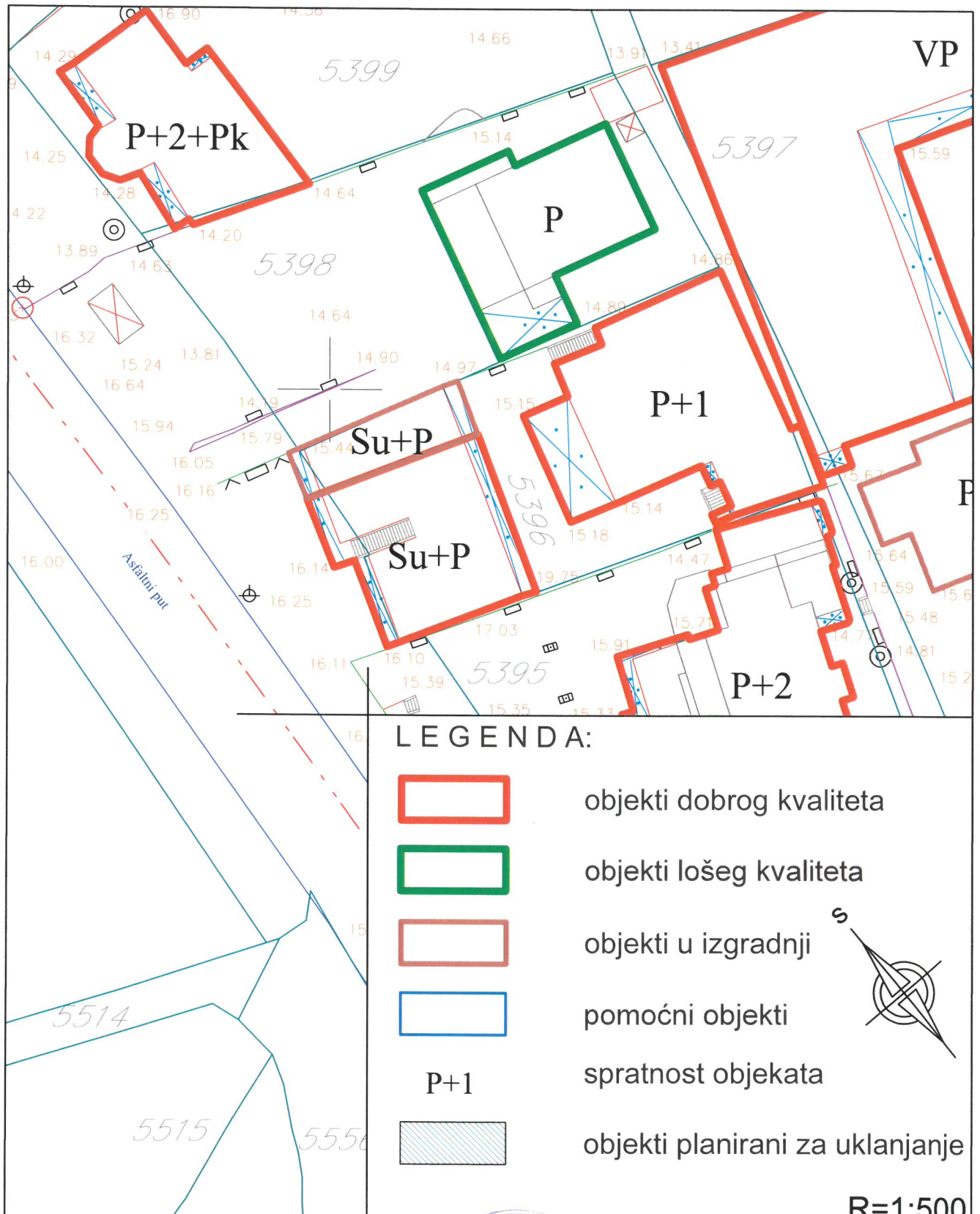

LEGENDA:

- objekti dobrog kvaliteta
- objekti lošeg kvaliteta
- objekti u izgradnji
- pomoćni objekti
- P+1
- objekti planirani za uklanjanje

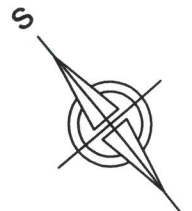

R=1:500

Savjetnik I za urbanizam
 Mehmet Tafica, dipl.ing.grad.



Sekretar
 arh.Aleksandar Dabović dipl.ing.

(Handwritten signature)

DUP za lokalitet "Kodre 1"

Plan br.1 Namjena površina

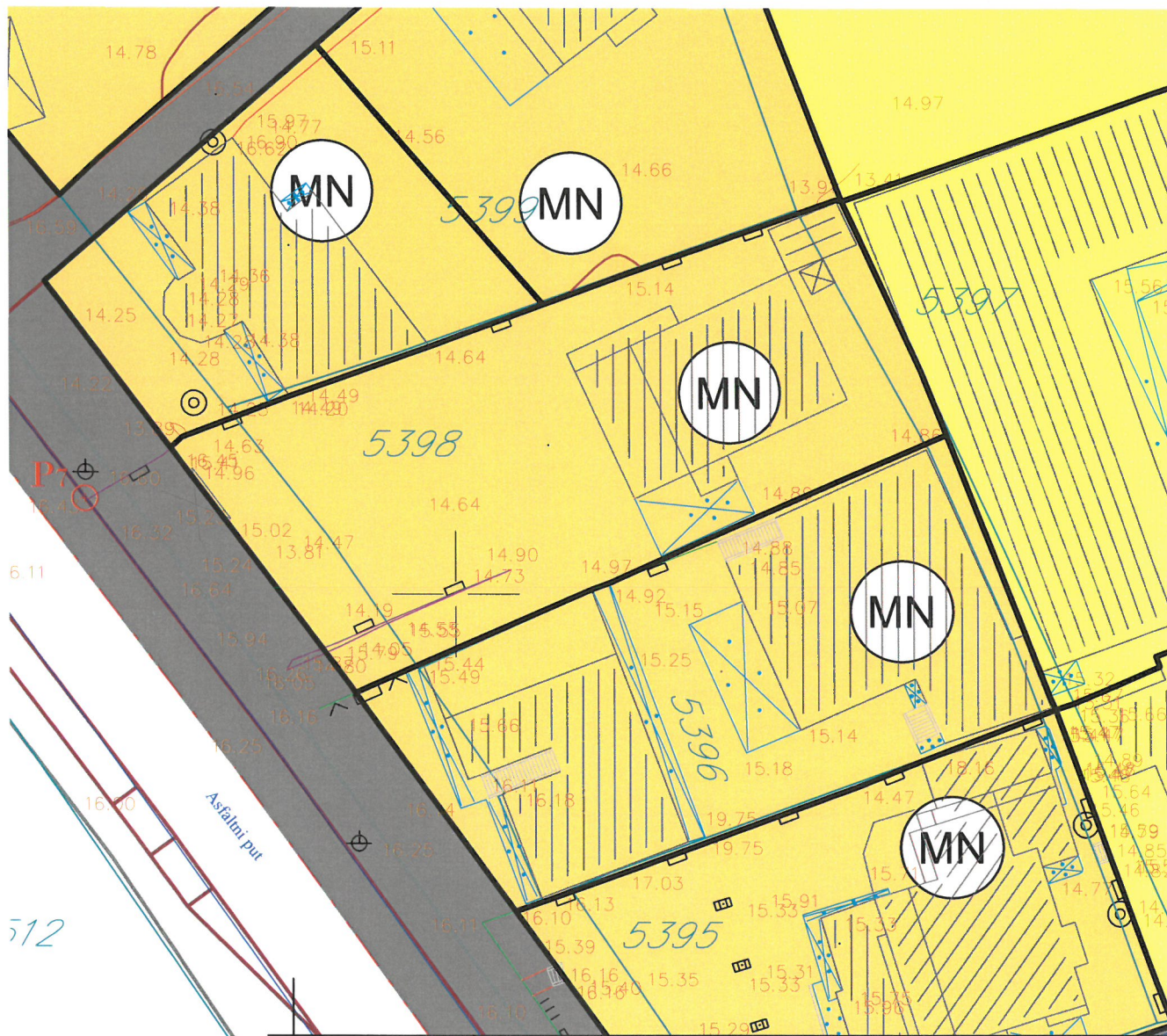

LEGENDA:

POVRŠINE ZA STANOVANJE



Površine za stanovanje male gustine



Površine za stanovanje srednje gustine

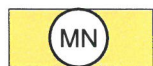

POVRŠINE ZA MEŠOVITE NAMENE

R=1:500

Savjetnik I za urbanizam
Mehmet Tafica, dipl.ing.grad.



Sekretar
arh.Aleksandar Dabović dipl.ing.

DUP za lokalitet "Kodre 1"
Plan br.2 Saobraćaj, nivelacija i regulacija

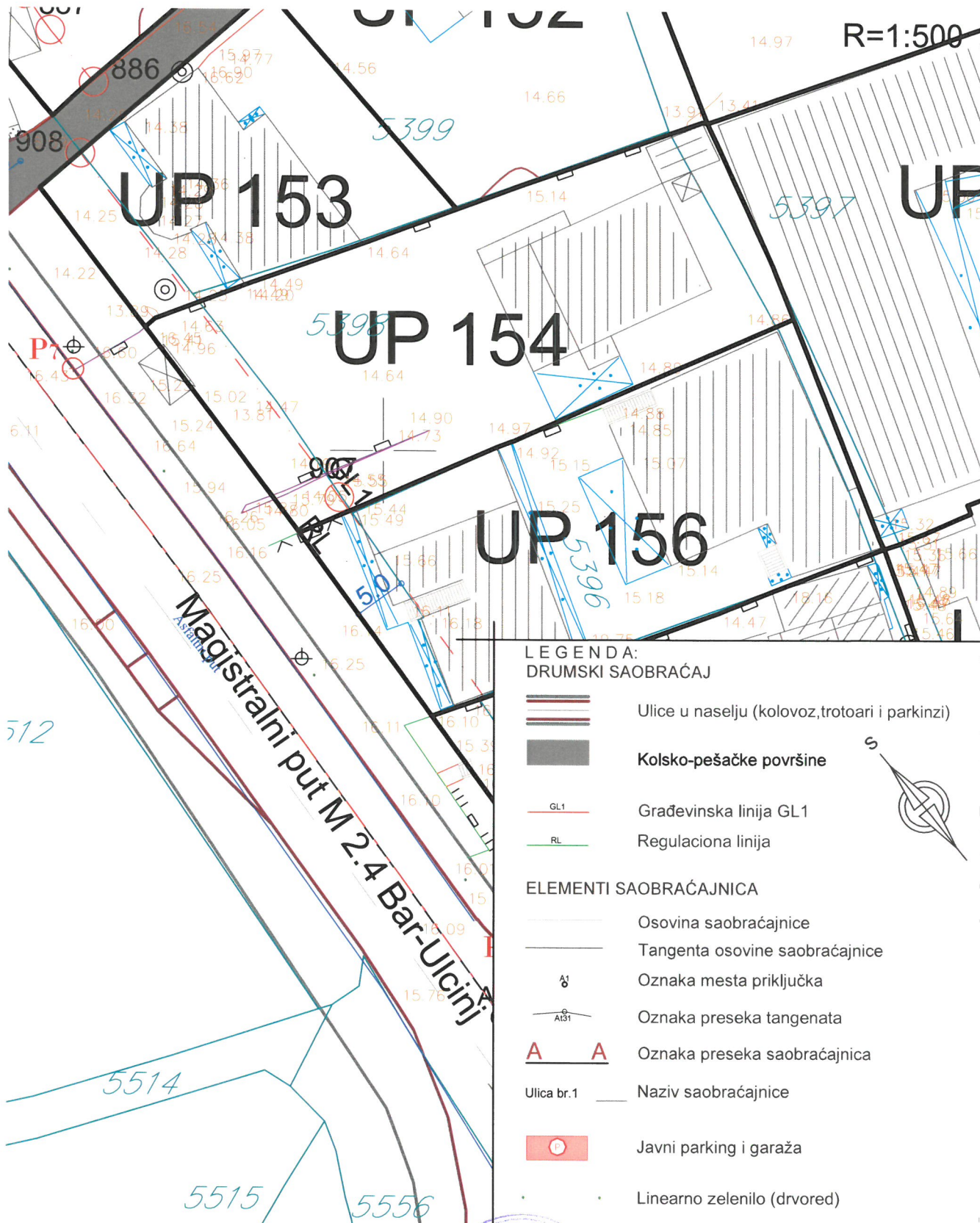

Savjetnik I za urbanizam
Mehmet Tafica, dipl.ing.građ.



Sekretar
arh.Aleksandar Dabović dipl.ing.

DUP za lokalitet "Kodre 1"
Planirano stanje List br.3 Parcelacija, regulacija i UTU

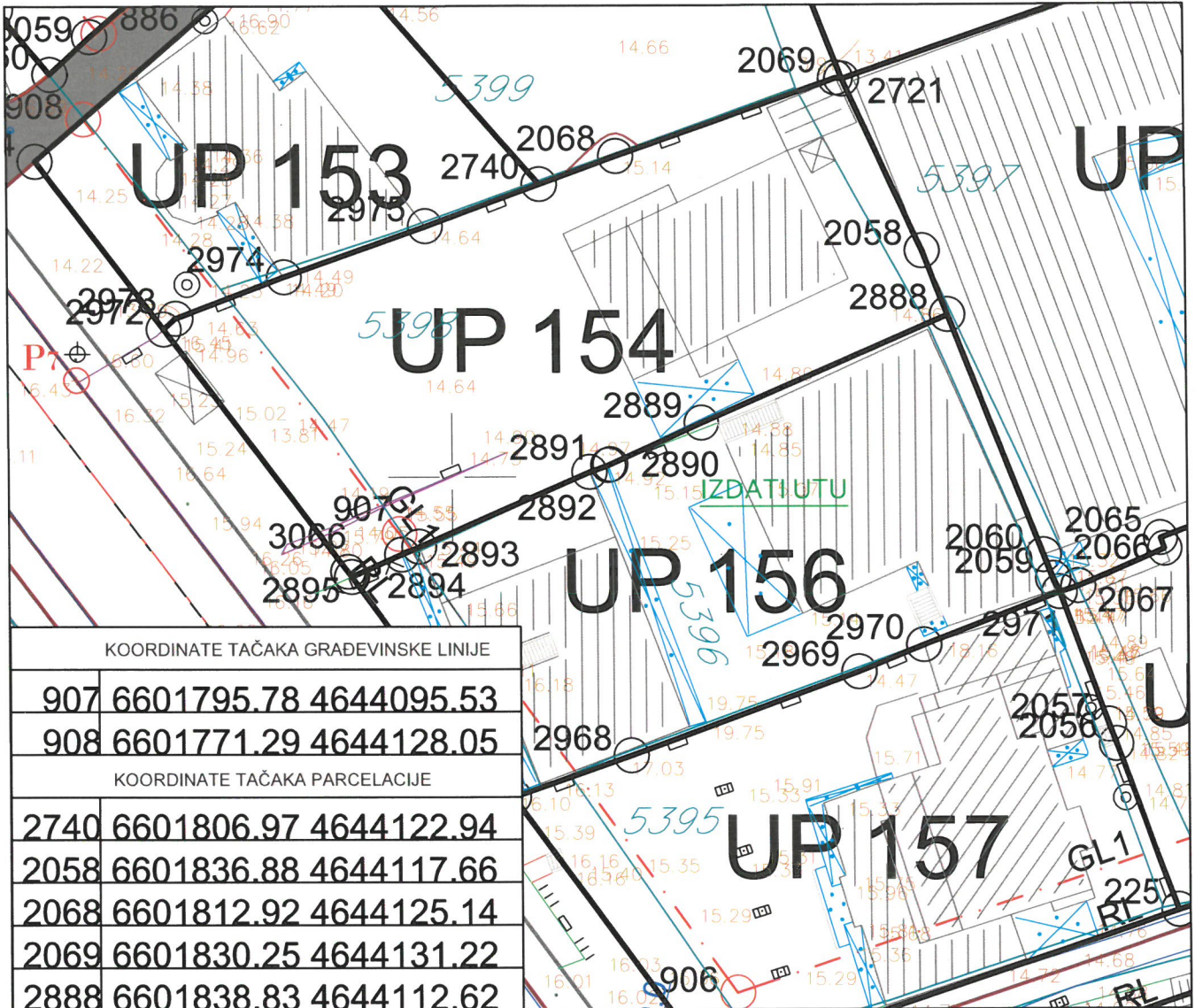

KOORDINATE TAČAKA GRAĐEVINSKE LINIJE		
907	6601795.78	4644095.53
908	6601771.29	4644128.05
KOORDINATE TAČAKA PARCELACIJE		
2740	6601806.97	4644122.94
2058	6601836.88	4644117.66
2068	6601812.92	4644125.14
2069	6601830.25	4644131.22
2888	6601838.83	4644112.62
2889	6601819.48	4644104.19
2890	6601812.33	4644100.96
2891	6601812.17	4644100.89
2892	6601810.71	4644100.35
2893	6601797.38	4644094.51
2894	6601796.00	4644093.90
2895	6601792.06	4644092.15
2972	6601777.43	4644111.58
2973	6601778.37	4644112.44
2974	6601786.90	4644115.68
3066	6601791.76	4644092.56

- PARCELACIJA**
- 122 Granica urbanističke parcele
 - 14 Građevinska linija GL1
 - 13 RL Regulaciona linija
 - UP 680 Oznaka urbanističke parcele
 - UP Z24 Oznaka urbanističke parcele zelenih površina

R=1:500

Savjetnik I za urbanizam
Mehmet Tafica, dipl.ing.grad.

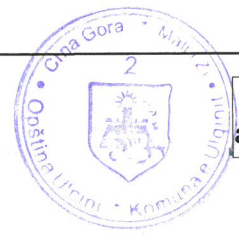

Sekretar
arh.Aleksandar Dabović dipl.ing.

DUP za lokalitet "Kodre 1"
Planirano stanje List br.4 Smjernice za sprovođenje

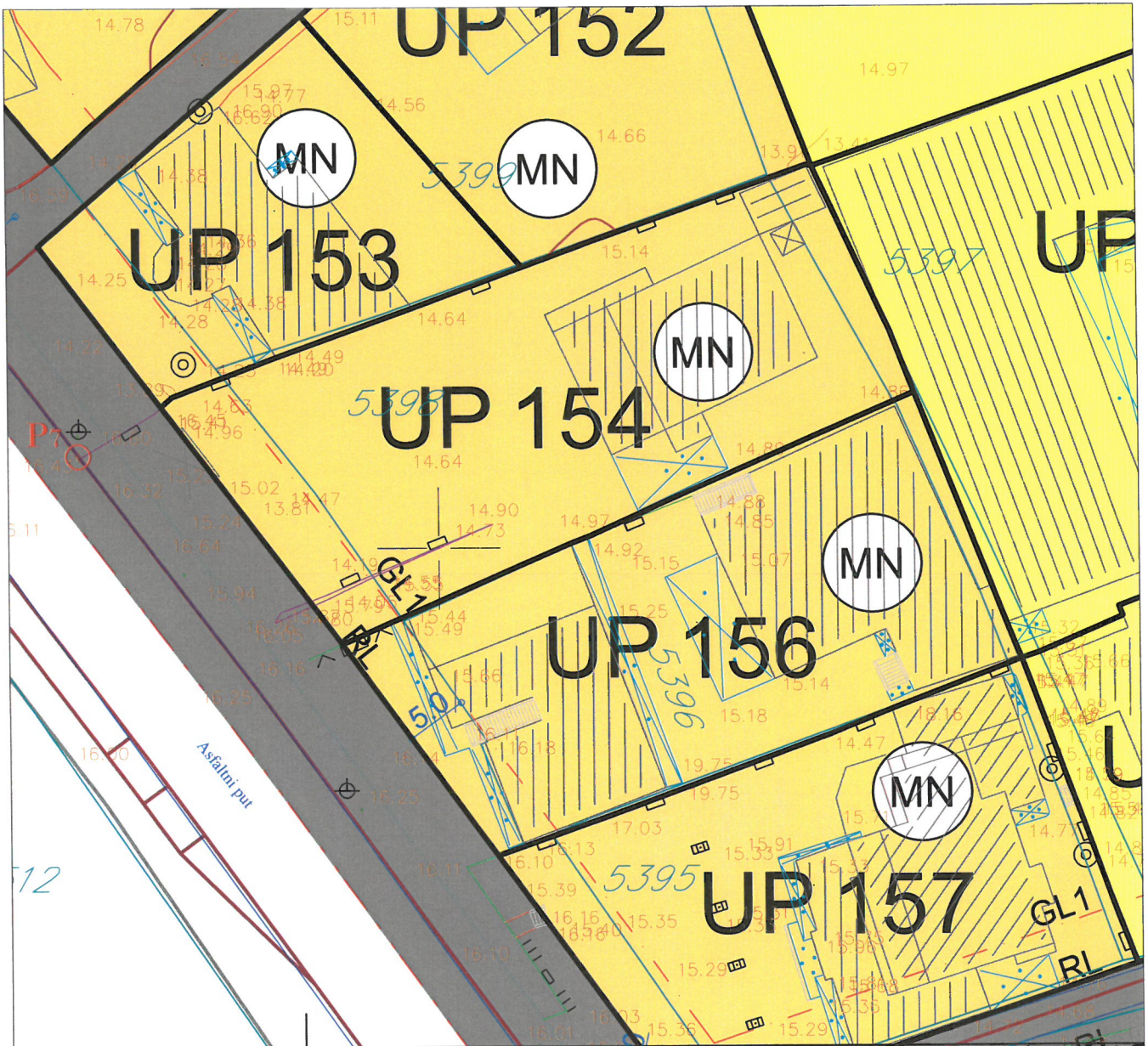

LEGENDA:

POVRŠINE ZA STANOVANJE

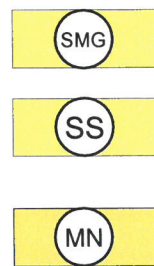

Površine za stanovanje male gustine

Površine za stanovanje srednje gustine

Površine za mešovite namene



R=1:500

Savjetnik I za urbanizam
Mehmet Tafica, dipl.ing.građ.



Sekretar
arh.Aleksandar Dabović dipl.ing.

DUP za lokalitet "Kodre 1"

Plan br.5 Hidrotehnička infrastruktura

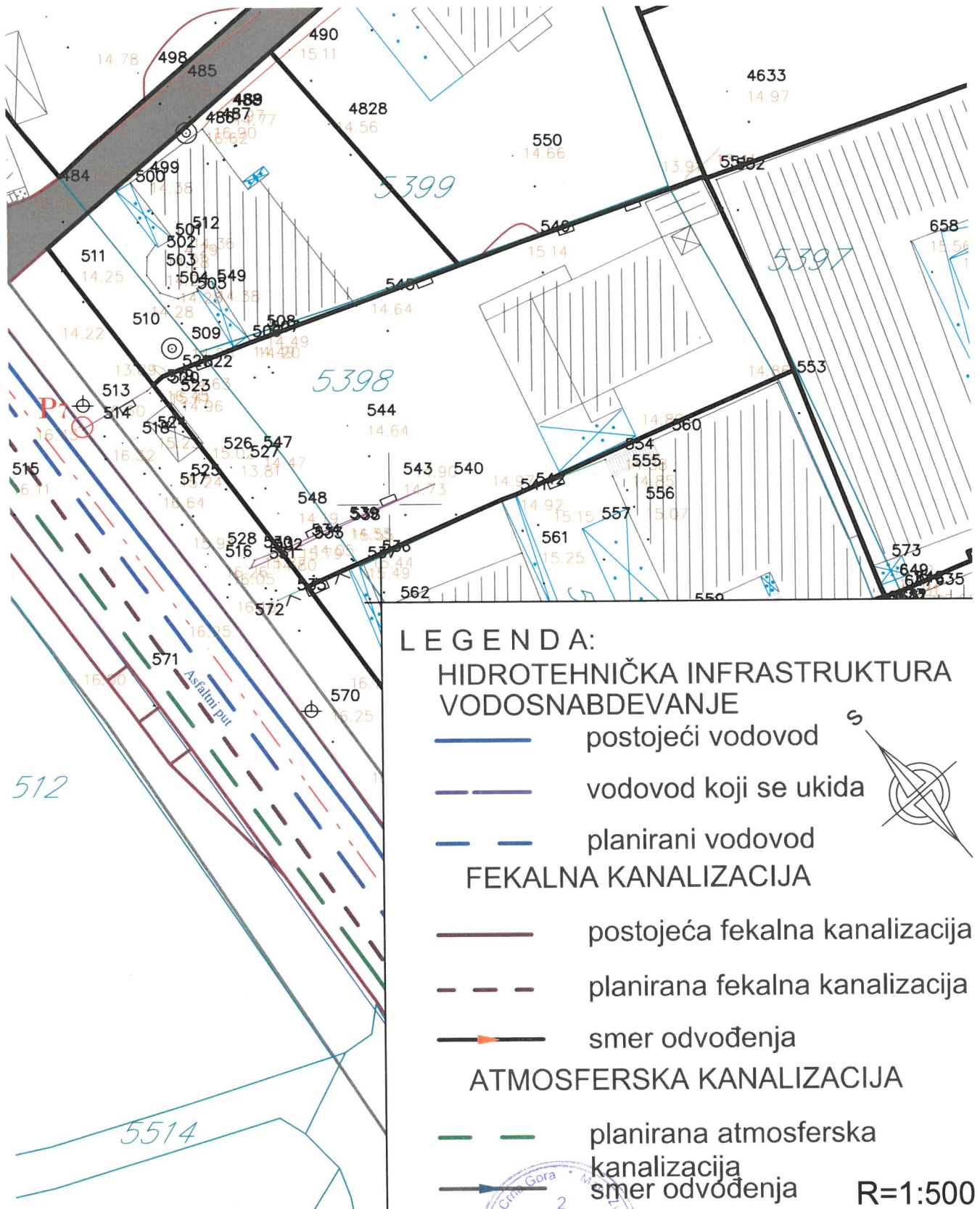

Savjetnik I za urbanizam
 Mehmet Tafica, dipl.ing.grad.



Sekretar
 arh.Aleksandar Dabović dipl.ing.

DUP za lokalitet "Kodre 1"

Plan br.6 Elektroenergetska infrastruktura



LEGENDA:

- | | |
|---|---|
|  | Postojeća trafostanica |
|  | Postojeći elektrovod 110kV |
|  | Postojeći elektrovod 35kV koji se ukida |
|  | Planirana trafostanica |
|  | Planirani elektrovod 10kV |
|  | Planirani elektrovod 35kV |
|  | Planirani elektrovod 110kV |

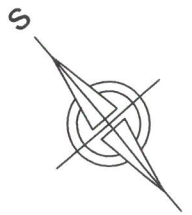

Savjetnik I za urbanizam
 Mehmet Tafica, dipl.ing.građ.



Sekretar
 arh.Aleksandar Dabović dipl.ing.

R=1:500



DUP za lokalitet "Kodre 1"

Plan br.8 Plan zelenih i slobodnih površina





LEGENDA:

OBJEKTI PEJZAŽNE ARHITEKTURE JAVNE NAMENE

-  Zelenilo uz saobraćajnice
-  Linearno zelenilo (drvored)

OBJEKTI PEJZAŽNE ARHITEKTURE OGRANIČENE NAMENE

-  Zelenilo individualnih stambenih objekata
-  Zelenilo stambenih objekata i blokova

OBJEKTI PEJZAŽNE ARHITEKTURE ZA SPECIJALNE NAMENE

-  Zelenilo infrastrukture

ŠUMSKE POVRŠINE

-  Zaštitne šume

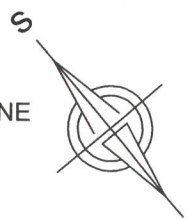

R=1:500

Savjetnik I za urbanizam
Mehmet Tafica, dipl.ing.građ.



Sekretar
arh.Aleksandar Dabović dipl.ing.

**PODRUČNA JEDINICA**

ULCINJ

Broj: 108-956-1341/2017

Datum: 14.03.2017

KO: ULCINJ

Na osnovu člana 173. Zakona o državnom premjeru i katastru nepokretnosti ("Sl. list RCG" br. 29/07 i "Sl. list CG" br. 32/11 i 43/15), postupajući po zahtjevu SEKRETARIJAT ZA PROSTORNO PLANIRANJE I ODRŽIVI RAZVOJ BR 460-242/2017 OD 14 03 2017 GOD, ULCINJ, izdaje se

LIST NEPOKRETNOSTI 6758 - PREPIS

Podaci o parcelama									
Broj	Podbroj	Broj zgrade	Plan Skica	Datum upisa	Poteš ili ulica i kućni broj	Način korišćenja Osnov sticanja	Bon. klasa	Površina m ²	Prihod
5398	2		10 124	09/02/2016	KODRE	Vrt 1. klase KUPOVINA		420	141.92
								420	141.92

Podaci o vlasniku ili nosiocu			
Matični broj - ID broj	Naziv nosioca prava - adresa i mjesto	Osnov prava	Obim prava
2811979223043	LLOLLOVIQ HAJRUDIN SAMI KODRE ULCINJ	Svojina	1/1

Ne postoje tereti i ograničenja.

Taksa je oslobođena na osnovu člana 13 i 14 Zakona o administrativnim taksama ("Sl.list RCG" br. 55/03, 46/04, 81/05 i 02/06, "Sl.list CG" 22/08, 77/08, 03/09, 40/10, 20/11 i 26/11).

Načelnik:



Čaprići Dževdet

REPUBLIKA CRNA GORA
 VLADA REPUBLIKE CRNE GORE
 Uprava za nekretnine
 Područna jedinica ULCINJ
 Katastarska opština ULCINJ

KOPIJA PLANA

Razmjera 1:1000

4
644
200
900
601
900

4
644
200
900
601
900

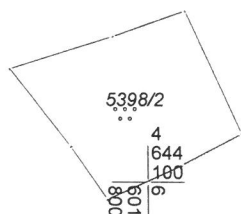

4
644
100
900
601
900

Broj parcele	Kultura	Klasa	Potes-zvano mjesto	Površina			Kat. prihod	
				ha	ar	m ²	€	cen
5398/2	VRT	1	KODRE		4	20		
					4	20		

Ulcinj 1403. 2017 god

GEOMETAR
 Jenz Sella

NAČELNIK
 Čaprići Dževdet dipl. prav

PODRUČNA JEDINICA
ULCINJ

Broj: 108-956-2194/2017

Datum: 26.04.2017

KO: ULCINJ

Na osnovu člana 173. Zakona o državnom premjeru i katastru nepokretnosti ("Sl. list RCG" br. 29/07 i "Sl. list CG" br. 32/11 i 43/15), postupajući po zahtjevu SEKRETARIJAT ZA PROSTORNO PLANIRANJE I ODRŽIVI RAZVOJ BR 460-383/2017 OD 26 04 2017 GOD, ULCINJ, izdaje se

LIST NEPOKRETNOSTI 5677 - IZVOD

Podaci o parcelama									
Broj	Podbroj	Broj zgrade	Plan Skica	Datum upisa	Potes ili ulica i kućni broj	Način korišćenja Osnov sticanja	Bon. klasa	Površina m ²	Prihod
5397			10 144		KODRE	Nekategorisani putevi		345	0.00
								345	0.00

Podaci o vlasniku ili nosiocu				
Matični broj - ID broj	Naziv nosioca prava - adresa i mjesto		Osnov prava	Obim prava
1512947223016	DABOVIĆ PRENČA NIKOLA KODRE BB Ulcinj		Svojina	1/1

Ne postoje tereti i ograničenja.

Taksa je oslobođena na osnovu člana 13 i 14 Zakona o administrativnim taksama ("Sl.list RCG" br. 55/03, 46/04, 81/05 i 02/06, "Sl.list CG" 22/08, 77/08, 03/09, 40/10, 20/11 i 26/11).

Za Načelnik: *e*

Čaprići Dževdet

REPUBLIKA CRNA GORA
 VLADA REPUBLIKE CRNE GORE
 Uprava za nekretnine
 Područna jedinica ULCINJ
 Katastarska opština ULCINJ

KOPIJA PLANA

Razmjera 1:1000

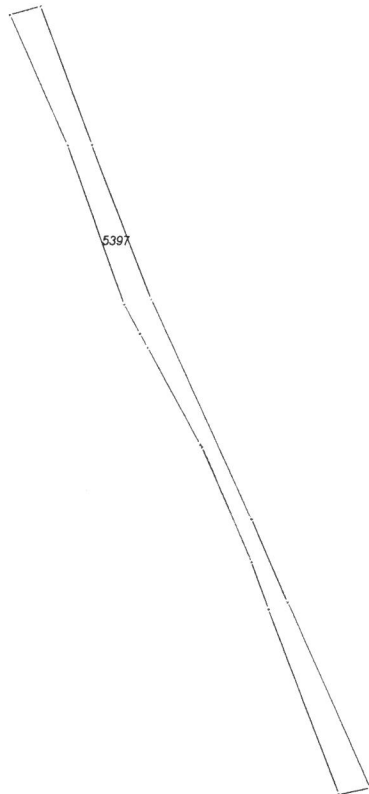

4
644
100
6
601
800

4
644
100
6
601
800

Broj parcele	Kultura	Klasa	Potes-zvano mjesto	Površina			Kat. prihod	
				ha	ar	m ²	€	cen
5397	NEKAT. PUTEV/	—	KOORE		3	45		
					3	45		

Ulcinj 26 04 2017 god

GEOMETAR
 Jenuz Sella

NAČELNIK
 Čaprići Dževdet dipl. prav

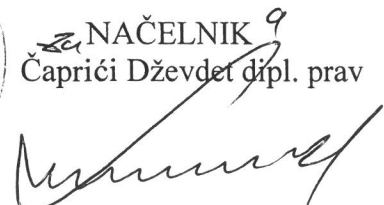
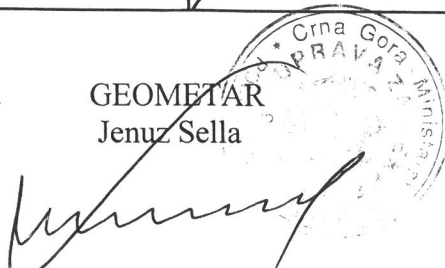

PODRUČNA JEDINICA

ULCINJ

Broj: 108-956-2195/2017

Datum: 26.04.2017

KO: ULCINJ

Na osnovu člana 173. Zakona o državnom premjeru i katastru nepokretnosti ("Sl. list RCG" br. 29/07 i "Sl. list CG" br. 32/11 i 43/15), postupajući po zahtjevu SEKRETARIJAT ZA PROSTORNO PLANIRANJE I ODRŽIVI RAZVOJ BR 460-383/2017 OD 26 04 2017 GOD, ULCINJ, izdaje se

LIST NEPOKRETNOSTI 632 - PREPIS

Podaci o parcelama									
Broj	Podbroj	Broj zgrade	Plan Skica	Datum upisa	Potes ili ulica i kućni broj	Način korišćenja Osnov sticanja	Bon. klasa	Površina m ²	Prihod
5398	1		10 124	05/06/2015	KODRE	Dvorište		393	0.00
5398	1	1	10 124	05/06/2015	KODRE	Porodična stambena zgrada		161	0.00
5398	1	2	10 124	05/06/2015	KODRE	Pomoćna zgrada		54	0.00
5398	1	3	10 124	05/06/2015	KODRE	Pomoćna zgrada		4	0.00
								612	0.00

Podaci o vlasniku ili nosiocu				
Matični broj - ID broj	Naziv nosioca prava - adresa i mjesto		Osnov prava	Obim prava
1406952210025	DABOVIĆ ZEFA PETAR KRUTE Krute		Svojina	1/1

Podaci o objektima i posebnim djelovima						
Broj	Podbroj	Broj zgrade	Način korišćenja Osnov sticanja Sobnost	PD Godina izgradnje	Spratnost/ Sprat Površina	Osnov prava Vlasnik ili nosilac prava Adresa, Mjesto
5398	1	1	Porodična stambena zgrada	980	P 161	Svojina DABOVIĆ ZEFA PETAR KRUTE Krute 1/1 1406952210025
5398	1	1	Stambeni prostor 30	1	P 154	Svojina DABOVIĆ ZEFA PETAR KRUTE Krute 1/1 1406952210025
5398	1	2	Pomoćna zgrada	980	P 54	Svojina DABOVIĆ ZEFA PETAR KRUTE Krute 1/1 1406952210025
5398	1	3	Pomoćna zgrada	995	P 4	Svojina DABOVIĆ ZEFA PETAR KRUTE Krute 1/1 1406952210025

Podaci o teretima i ograničenjima							
Broj	Podbroj	Broj zgrade	PD	Redni broj	Način korišćenja	Datum upisa Vrijeme upisa	Opis prava

Podaci o teretima i ograničenjima							
Broj	Podbroj	Broj zgrade	PD	Redni broj	Način korišćenja	Datum upisa Vrijeme upisa	Opis prava
5398	1			1	Dvorište	09/11/2015 14:21	Hipoteka Resenje 060-770/15 od 24.6.2015 god -hipoteka u kor hipotekarnog povjerioca CKB AD.Podgorica radi obezbedjenja potrazivanja -i Zabrana izdavanja u zakup bez saglasnosti hipotekarnog povjerioca u korist Dabovic Petar iz Ulcinja u iznosu od 13.400.00 eura sa rokom otplate 120 mjeseci sa kamatnom stopom u ixnosu od 11.99% na godisnjem nivou -Ugovor o hipotekarnom kreditu Br.734-89-4 od 4.6.2015 god i UZZ.Br.283/15 od 19.6.2015 god pred notarom Gzim Kalabrezi iz Ulcinja
5398	1			2	Dvorište	09/11/2015 14:22	Zabilježba neposredne izvršnosti notarskog zapisa Resenje 060-770/15 od 24.6.2015 god -Neposredna izvršenost u kor hipotekarnog povjerioca CKB AD.Podgorica radi obezbedjenja potrazivanja -i Zabrana izdavanja u zakup bez saglasnosti hipotekarnog povjerioca u korist Dabovic Petar iz Ulcinja u iznosu od 13.400.00 eura sa rokom otplate 120 mjeseci sa kamatnom stopom u ixnosu od 11.99% na godisnjem nivou -Ugovor o hipotekarnom kreditu Br.734-89-4 od 4.6.2015 god i UZZ.Br.283/15 od 19.6.2015 god pred notarom Gzim Kalabrezi iz Ulcinja
5398	1	1	1	1	Stambeni prostor	09/11/2015 14:21	Hipoteka Resenje 060-770/15 od 24.6.2015 god -hipoteka u kor hipotekarnog povjerioca CKB AD.Podgorica radi obezbedjenja potrazivanja -i Zabrana izdavanja u zakup bez saglasnosti hipotekarnog povjerioca u korist Dabovic Petar iz Ulcinja u iznosu od 13.400.00 eura sa rokom otplate 120 mjeseci sa kamatnom stopom u ixnosu od 11.99% na godisnjem nivou -Ugovor o hipotekarnom kreditu Br.734-89-4 od 4.6.2015 god i UZZ.Br.283/15 od 19.6.2015 god pred notarom Gzim Kalabrezi iz Ulcinja
5398	1	1		1	Porodična stambena zgrada	26/12/2001 0:0	Nema dozvolu Nema dozvolu za gradnju
5398	1	1		2	Porodična stambena zgrada	09/11/2015 14:21	Hipoteka Resenje 060-770/15 od 24.6.2015 god -hipoteka u kor hipotekarnog povjerioca CKB AD.Podgorica radi obezbedjenja potrazivanja -i Zabrana izdavanja u zakup bez saglasnosti hipotekarnog povjerioca u korist Dabovic Petar iz Ulcinja u iznosu od 13.400.00 eura sa rokom otplate 120 mjeseci sa kamatnom stopom u ixnosu od 11.99% na godisnjem nivou -Ugovor o hipotekarnom kreditu Br.734-89-4 od 4.6.2015 god i UZZ.Br.283/15 od 19.6.2015 god pred notarom Gzim Kalabrezi iz Ulcinja
5398	1	1		3	Porodična stambena zgrada	09/11/2015 14:22	Zabilježba neposredne izvršnosti notarskog zapisa Resenje 060-770/15 od 24.6.2015 god -Neposredna izvršenost u kor hipotekarnog povjerioca CKB AD.Podgorica radi obezbedjenja potrazivanja -i Zabrana izdavanja u zakup bez saglasnosti hipotekarnog povjerioca u korist Dabovic Petar iz Ulcinja u iznosu od 13.400.00 eura sa rokom otplate 120 mjeseci sa kamatnom stopom u ixnosu od 11.99% na godisnjem nivou -Ugovor o hipotekarnom kreditu Br.734-89-4 od 4.6.2015 god i UZZ.Br.283/15 od 19.6.2015 god pred notarom Gzim Kalabrezi iz Ulcinja
5398	1	2		1	Pomoćna zgrada	09/11/2015 14:21	Hipoteka Resenje 060-770/15 od 24.6.2015 god -hipoteka u kor hipotekarnog povjerioca CKB AD.Podgorica radi obezbedjenja potrazivanja -i Zabrana izdavanja u zakup bez saglasnosti hipotekarnog povjerioca u korist Dabovic Petar iz Ulcinja u iznosu od 13.400.00 eura sa rokom otplate 120 mjeseci sa kamatnom stopom u ixnosu od 11.99% na godisnjem nivou -Ugovor o hipotekarnom kreditu Br.734-89-4 od 4.6.2015 god i UZZ.Br.283/15 od 19.6.2015 god pred notarom Gzim Kalabrezi iz Ulcinja
5398	1	2		2	Pomoćna zgrada	09/11/2015 14:22	Zabilježba neposredne izvršnosti notarskog zapisa Resenje 060-770/15 od 24.6.2015 god -Neposredna izvršenost u kor hipotekarnog povjerioca CKB AD.Podgorica radi obezbedjenja potrazivanja -i Zabrana izdavanja u zakup bez saglasnosti hipotekarnog povjerioca u korist Dabovic Petar iz Ulcinja u iznosu od 13.400.00 eura sa rokom otplate 120 mjeseci sa kamatnom stopom u ixnosu od 11.99% na godisnjem nivou -Ugovor o hipotekarnom kreditu Br.734-89-4 od 4.6.2015 god i UZZ.Br.283/15 od 19.6.2015 god pred notarom Gzim Kalabrezi iz Ulcinja
5398	1	3		1	Pomoćna zgrada	09/11/2015 14:21	Hipoteka Resenje 060-770/15 od 24.6.2015 god -hipoteka u kor hipotekarnog povjerioca CKB AD.Podgorica radi obezbedjenja potrazivanja -i Zabrana izdavanja u zakup bez saglasnosti hipotekarnog povjerioca u korist Dabovic Petar iz Ulcinja u iznosu od 13.400.00 eura sa rokom otplate 120 mjeseci sa kamatnom stopom u ixnosu od 11.99% na godisnjem nivou -Ugovor o hipotekarnom kreditu Br.734-89-4 od 4.6.2015 god i UZZ.Br.283/15 od 19.6.2015 god pred notarom Gzim Kalabrezi iz Ulcinja

Podaci o teretima i ograničenjima							
Broj	Podbroj	Broj zgrade	PD	Redni broj	Način korišćenja	Datum upisa Vrijeme upisa	Opis prava
5398	1	3		2	Pomoćna zgrada	09/11/2015 14:22	Zabilješka neposredne izvršnosti notarskog zapisa Resenje 060-770/15 od 24.6.2015 god -Neposredna izvršenost u kor hipotekarnog povjerioca CKB AD.Podgorica radi obezbedjenja potraživanja -i Zabrana izdavanja u zakup bez saglasnosti hipotekarnog povjerioca u korist Dabovic Petar iz Ulcinja u iznosu od 13.400.00 eura sa rokom otplate 120 mjeseci sa kamatnom stopom u ixnosu od 11.99% na godisnjem nivou -Ugovor o hipotekarnom kreditu Br.734-89-4 od 4.6.2015 god i UZZ.Br.283/15 od 19.6.2015 god pred notarom Gzim Kalabrezi iz Ulcinja

Taksa je oslobođena na osnovu člana 13 i 14 Zakona o administrativnim taksama ("Sl.list RCG" br. 55/03, 46/04, 81/05 i 02/06, "Sl.list CG" 22/08, 77/08, 03/09, 40/10, 20/11 i 26/11).

Načelnik: 

Čaprići Dževdet

REPUBLIKA CRNA GORA
 VLADA REPUBLIKE CRNE GORE
 Uprava za nekretnine
 Područna jedinica ULCINJ
 Katastarska opština ULCINJ

KOPIJA PLANA

Razmjera 1:1000

4
644
200
9
101
800

4
644
200
9
101
800

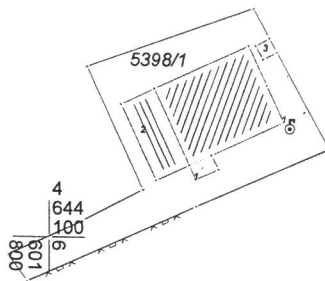

4
644
100
9
101
800

Broj parcele	Kultura	Klasa	Potes-zvano mjesto	Površina			Kat. prihod	
				ha	ar	m ²	€	cen
5398/1	DVORIŠTE	-	KODRE		3	93		
	POR ST. 26R	-	-/-		1	61		
	POM. 26R.	-	-/-			54		
	POM. 26R	-	-/-			04		
					6	12		

Ulcinj 26 04 2017 god

GEOMETAR
 Jenuz Sella

NAČELNIK
 Caprići Dževdet dipl. prav

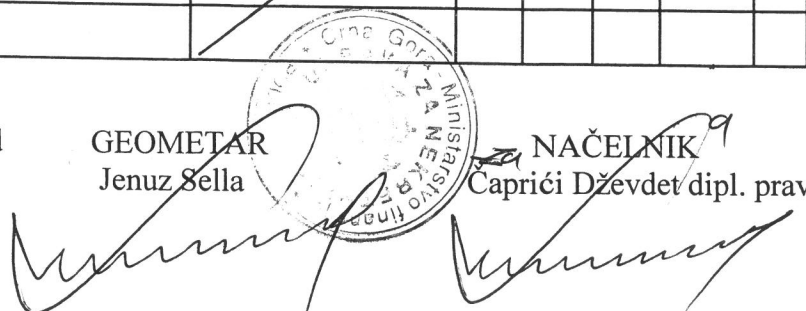

PODRUČNA JEDINICA
ULCINJ

Broj: 108-956-2196/2017

Datum: 26.04.2017

KO: ULCINJ

Na osnovu člana 173. Zakona o državnom premjeru i katastru nepokretnosti ("Sl. list RCG" br. 29/07 i "Sl. list CG" br. 32/11 i 43/15), postupajući po zahtjevu SEKRETARIJAT ZA PROSTORNO PLANIRANJE I ODRŽIVI RAZVOJ BR 460-383/2017 OD 26 04 2017 GOD, ULCINJ, izdaje se

LIST NEPOKRETNOSTI 4854 - IZVOD

Podaci o parcelama									
Broj	Podbroj	Broj zgrade	Plan Skica	Datum upisa	Potes ili ulica i kućni broj	Način korišćenja Osnov sticanja	Bon. klasa	Površina m ²	Prihod
7501	1		16 156	06/12/2016	ULCINJ	Javni putevi VIŠE OSNOVA		52398	0.00
7501	1	1	16 156		ULCINJ	Pomoćna zgrada VIŠE OSNOVA		16	0.00
7501	1	2	16 156		ULCINJ	Pomoćna zgrada VIŠE OSNOVA		15	0.00
								52429	0.00

Podaci o vlasniku ili nosiocu			
Matični broj - ID broj	Naziv nosioca prava - adresa i mjesto	Osnov prava	Obim prava
0000002006235	- - Svojina CG-Subjekt raspolaganja Opština Ulcinj ULCINJ ULCINJ Ulcinj	Svojina	1/1

Podaci o objektima i posebnim djelovima						
Broj	Podbroj	Broj zgrade	Način korišćenja Osnov sticanja Sobnost	PD Godina izgradnje	Spratnost/ Sprat Površina	Osnov prava Vlasnik ili nosilac prava Adresa, Mjesto
7501	1	1	Pomoćna zgrada VIŠE OSNOVA	0	P 16	Svojina LUKIĆ PERO SIMO BIJELA GORA BB Ulcinj 1/1 2110958223010
7501	1	2	Pomoćna zgrada VIŠE OSNOVA	0	P 15	Svojina DABOVIĆ ZEFA PETAR KRUTE Krute 1/1 1406952210025

Podaci o teretima i ograničenjima							
Broj	Podbroj	Broj zgrade	PD	Redni broj	Način korišćenja	Datum upisa Vrijeme upisa	Opis prava
7501	1	1		1	Pomoćna zgrada	24/09/2002 0:0	Nema dozvolu
7501	1	2		2	Pomoćna zgrada	24/09/2002 0:0	Nema dozvolu

Taksa je oslobođena na osnovu člana 13 i 14 Zakona o administrativnim taksama ("Sl.list RCG" br. 55/03, 46/04, 81/05 i 02/06, "Sl.list CG" 22/08, 77/08, 03/09, 40/10, 20/11 i 26/11).

Za Načelnik: *c*

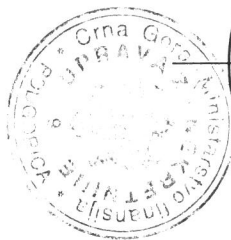

Čaprići Dževdet

SITUACIJA URBANISTIČKE PARCELE BR.154 DUP KODRE

URBANISTIČKA PARCELA BR.154=1205.00M2

R=1:400

- Dio Katastarske Parcele Br.5397 =55.00M2 L.N.5677 Dabović Prenča Nikola 1/1
- DioKatastarske Parcele Br.5398/2=408.00M2 L.N.6758 Lolloviq H.Sami 1/1
- Dio Katastarske Parcele Br.5398/1 =606.00M2 L.N.632 Dabović Zefa Petar 1/1
- Dio Katastarske Parcele Br.7501/1 =136.00M2 L.N.4854 Svojina CG.raspologanje Opština Ulcinj

LEGENDA:

— Granica urbanističke parcele

GL1

— Građevinska linija GL1

UP

Oznaka urbanističke parcele



Površine za stanovanje srednje gustine

KOORDINATE TACAKA GRADJEVINSKE LINIJE	
907	6601795.78 4644095.53
908	6601771.29 4644128.05

Koordinate prelomnih tačaka urbanističke parcele:	
2740	6601806.97 4644122.94
2058	6601836.88 4644117.66
2068	6601812.92 4644125.14
2069	6601830.25 4644131.22
2888	6601838.83 4644112.62
2889	6601819.48 4644104.19
2890	6601812.33 4644100.96
2891	6601812.17 4644100.89
2892	6601810.71 4644100.35
2893	6601797.38 4644094.51
2894	6601796.00 4644093.90
2895	6601792.06 4644092.16
2972	6601777.43 4644111.58
2973	6601778.37 4644103.44
2974	6601786.90 4644115.69
3066	6601791.36 4644092.56

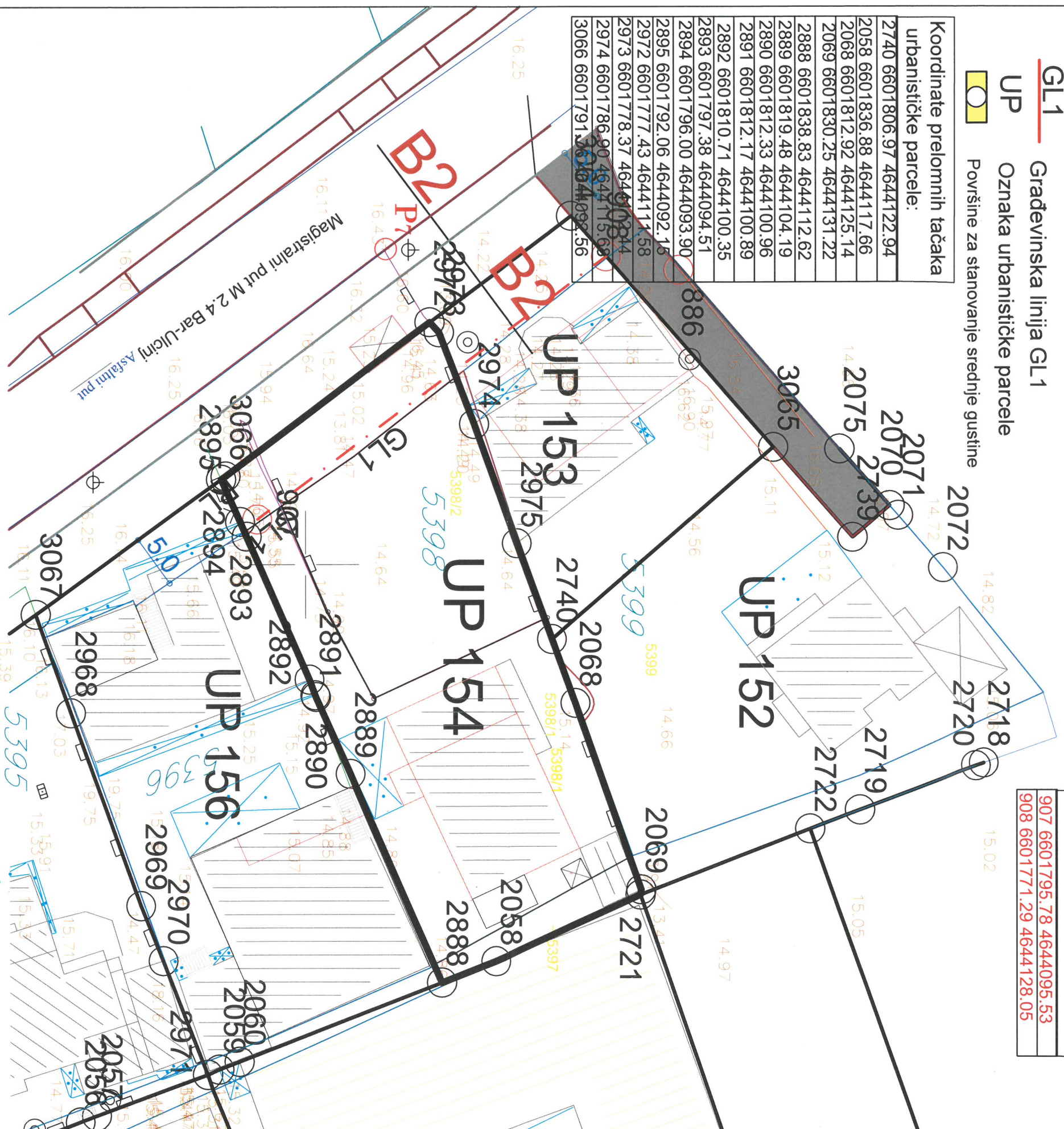

Obradio:
Sulejman Ujkashi geom.

Ulcinj/2017

Sekretar,
Arh. Aleksandar Dabović dipl.ing

