



R

**Crna Gora
Mali i Zi
OPŠTINA ULCINJ
KOMUNA E ULQINIT**
**Sekretarijat za prostorno planiranje i održivi razvoj
Sekretariati për planifikim hapsinor dhe zhvillim të qëndrueshëm**

Br./ Nr.:05-332/21-335/7
Ulcinj / Ulqin, 09.08. 2021. god.

V.D. Glavni gradski arhitekta
Arh. Dren Rogova, spec.sci.

OVDJE

Dostavljaju se urbanističko-tehnički uslovi broj 05-332/21-335/7 od 09.08.2021.godine za izradu tehničke dokumentacije izgradnju objekata namjene SR – sport i rekreacija na urbanističkoj parceli br.75 u skladu sa smjernicama Detaljnog urbanističkog plana za lokalitet "Liman II" u Ulcinju, Opština Ulcinj

Sam. savjetnik I za urbanizam,
Mehmet Tafica, dipl.ing.građ.

V.D. SEKRETAR-a,
Muhamed Muharemović, spec.sci.arh.

Dostravljeno:

- 1 x Imenovanom,
- 1 x Urbanističko-građevinskoj inspekciji
- 1 x Arhivi i
- 1 x U spise predmeta

URBANISTIČKO - TEHNIČKI USLOVI

1	<p>Sekretarijat za prostorno planiranje i održivi razvoj Sekretariati për planifikim hapsinor dhe zhvillim të qëndrueshëm</p> <p>Br./ Nr.:05-332/21-335/7 Ulcinj / Ulqin, 09.08. 2021. god.</p>	<p>Crna Gora Mali i Zi OPŠTINA ULCINJ KOMUNA E ULQINIT</p>
2	<p>Sekretarijat za prostorno planiranje i održivi razvoj, na osnovu člana 74 Zakona o planiranju prostora i izgradnji objekata („Sl.list CG“ br.64/17, 44/18, 63/18, 11/19 i 82/2020), Uredbe o povjeravanju dijela poslova Ministarstva održivog razvoja i turizma jedinicama lokalne samouprave („Sl.list CG“ br.87/18, 28/19, 75/19 i 116/20), Pravilnikom o bližem sadržaju i formi planskog dokumenta, kriterijumima namjene površina, elementima urbanističke regulacije i jedinstvenim grafičkim simbolima („Službeni list Crne Gore“ , br. 24/10 i 33/14) i Detaljnog urbanističkog plana za lokalitet "Liman II" u Ulcinju donijetim Odlukom SO Ulcinj br.02-244/18-4 od 29.10.2018.godine („Sl.list CG“ – opštinski propisi, br.42/2018 od 23.11.2018.godine), na zahtjev V.D. Glavni gradski arhitekta, Arh. Dren Rogova, spec.sci. broj 05-332/21-335/1 od 02.07.2021.godine, izdaje:</p>	
3	<p>URBANISTIČKO-TEHNIČKE USLOVE za izradu tehničke dokumentacije</p>	
4	<p>za izgradnju objekata namjene SR – sport i rekreacija na urbanističkoj parceli br.75, koju čine dijelovi katastarskih parcela br.3698, 3696/1, 3697/1, 3697/2 i 3706 KO Ulcinj, u zahvatu Detaljnog urbanističkog plana za lokalitet "Liman II" u Ulcinju.</p>	
5	<p>PODNOŠILAC ZAHTJEVA:</p>	<p>V.D. Glavni gradski arhitekta, Arh. Dren Rogova, spec.sci.</p>
6	<p>POSTOJEĆE STANJE</p>	
	<p>Dijelovi katastarskih parcela br. 3698, 3696/1, 3697/1, 3697/2 i 3706 KO Ulcinj, koje formiraju urbanističku parcelu br.75, prikazane kao „šuma, makija“ i na njima nema izgrađenih objekata. Karta br.05 – „Analiza postojećeg stanja“ u R=1/1200 je sastavni dio ovih urbanističko - tehničkih uslova.</p>	
7	<p>PLANIRANO STANJE</p>	
7.1.	<p>Namjena parcele odnosno lokacije</p>	
	<p>Namjena planiranih objekata na urbanističkoj parceli broj 75, je: SR – sport i rekreacija; grafički prilog ovih uslova prikazan je na karti br.06 „Plan namjena površina“.</p> <p>USLOVI U POGLEDU NAMJENE POVRŠINA</p> <p>Sve pojedinačne parcele definisane su za određene namjene tako da je cjelokupan prostor podijeljen po funkcijama koje se na njemu odvijaju. Pojedinačne namjene urbanističkih zona unutar obuhvata date su kroz posebne urbanističko-tehničke uslove za uređenje prostora sa numeričkim pokazateljima i grafičkim priložima.</p> <p>Na površinama za sport i rekreaciju predviđena je izgradnja sportsko rekreativnih sadržaja, kao što su:</p> <ul style="list-style-type: none"> - sportski tereni za sportove na otvorenom za košarku, tenis i odbojku; - trim staze; - staze za vožnju bicikla; 	

	<ul style="list-style-type: none"> - privremeni, montažni prateći objekti u funkciji sporta i rekreacije (toaleti, svlačionice, tuševi, ostave za sportske rekvizite i sl.) - privremeni, montažni ugostiteljski objekti; - parkinzi i garaže za smještaj vozila zaposlenih i posjetilaca; - objekti i mreže infrastrukture. <p>Ovim planom se definiše namjena površina, uslovi za izgradnju objekata i urbanističku regulaciju prostora u odnosu na postojeće korišćenje prostora.</p>
7.2.	<p>Pravila parcelacije</p>
	<p>Uslovi za parcelaciju</p> <p>Osnov za izradu Plana parcelacije je topografsko katastrska podloga.</p> <p>Određene su granice urbanističkih parcela, čije su prelomne tačke geodetski definisane u grafičkom prilogu <i>Plan parcelacije</i>.</p> <p>Urbanističke parcele imaju obezbijeđen direktan kolski i pješački pristup sa javne saobraćajne ili kolsko pješačke površine.</p> <p>Ukoliko, na postojećim granicama parcela dođe do neslaganja između zvaničnog katastra i planskog rješenja, mjerodavan je zvanični katastar.</p> <p>Urbanističko-tehnički uslovi za izgradnju objekata namjene SR – sport i rekreacija</p> <ul style="list-style-type: none"> ▪ Površina urbanističke parcele namjene sport i rekreacija iznosi 9.994 m²; ▪ Na površinama za sport i rekreaciju je predviđena izgradnja otvorenih i zatvorenih objekata; ▪ Otvoreni sportski tereni i igrališta će se graditi u okviru zone za gradnju definisane građevinskom linijom; ▪ Zatvoreni sportski objekti i prateći sadržaji će se graditi u dijelu parcele uz pristupnu kolsko pješačku saobraćajnicu, koja je naznačena u grafičkom prilogu Plan parcelacije, regulacije i nivelacije; ▪ Indexi zauzetosti i izgrađenosti svih objekata za urbanističku parcelu iznose: max Iz /0,3/ max Ii /0,3 / ▪ Indexi zauzetosti i izgrađenosti zatvorenih objekata za urbanističku parcelu iznose: max Iz /0,1/ max Ii /0,1 / ▪ Predviđena sprtanost zatvorenih objekata je 1 nadzemna etaža. Ostavlja se mogućnost planiranja podruma. ▪ Kota prizemlja zatvorenih objekata ne može biti niža od kote konačno uređenog i nivelisanog terena oko objekta, a najviše 0,2 m iznad nulte kote; ▪ U okviru maksimalne bruto građevinske površine zatvorenih objekata uračunati ukupnu površinu otvorenog i zatvorenog korisnog prostora, izuzimajući površinu tehničkih prostorija u podzemnim etažama, koja se ne uračunavaju u BGP na urbanističkoj parceli; ▪ Ukoliko to uslovi nagiba terena zahtijevaju, dozvoljeno je horizontalno smicanje etaža pri čemu se primjenjuju zadati urbanistički parametri; ▪ Visinu potpornih zidova planirati do 2m. U slučaju da je potrebno izgraditi potporni zid veće visine, isti je potrebno izvesti u terasama, s horizontalnom udaljenošću zidova od 1,0m, a teren svake terase ozeleniti. Izuzetno, kada to uslovi terena zahtijevaju, moguće je projektovati i veću visinu potpornih zidova; ▪ Sadržaje i objekte planirati uz sto manju devastaciju postojećih stabala i ukupnog ambijenta. ▪ Parkiranje vozila predvideti na urbanističkoj parceli, na parking u uz javnu saobraćajnicu. Ukoliko to uslovi konfiguracije terena zahtijevaju, parking može djelimično biti ukopan u teren; ▪ Projektanu dokumentaciju za objekte raditi u skladu sa važećim propisima za projektovanje ovakve vrste objekata;

Urbanistička parcela br. 75:

Detaljnim urbanističkim planom za lokalitet "Liman II", od dijelova katastarskih parcela br. 3698, 3696/1, 3697/1, 3697/2 i 3706 KO Ulcinj, formirana je urbanistička parcela br.75, površine od 9.993,84m².

Koordinate urbanističke parcele date su u grafičkom prilogu.

Kordinatne tačke urbanističke parcele br. 75:

338	6599568.27	4644182.92
339	6599550.52	4644199.17
340	6599534.78	4644202.79
341	6599524.95	4644205.00
342	6599510.03	4644207.21
343	6599504.63	4644207.80
344	6599505.02	4644221.61
345	6599461.61	4644239.06
346	6599459.36	4644232.43
347	6599467.20	4644215.85
348	6599473.73	4644206.63
349	6599480.04	4644201.35
350	6599488.42	4644188.25
351	6599507.72	4644166.53
352	6599516.33	4644154.57
353	6599527.04	4644143.64
354	6599537.72	4644134.41
355	6599548.60	4644121.14
356	6599559.53	4644111.15
357	6599569.09	4644101.94
358	6599569.90	4644100.91
359	6599579.23	4644116.60
360	6599605.15	4644096.80
361	6599654.92	4644149.74

Članom 13 Pravilnika o načinu izrade i sadržini tehničke dokumentacije za građenje objekta ("Službeni list CG", br. 44/2018 od 14.07.2018. godine), propisano je da tehnička dokumentacija sadrži elaborat parcelacije po planskom dokumentu, kako bi se tačno utvrdila površina predmetnih katastarskih parcela koje formiraju **urbanističku parcelu 75**. Elaborat izrađuje ovlaštena geodetska organizacija i uvjeren od strane organa uprave nadležnog za poslove katastra.

Prema Detaljnom urbanističkom planu za lokalitet "Liman II", u okviru **urbanističke parcele br. 75**, planirana je izgradnja objekata za **sport i rekreacija** sa sledećim planskim pokazateljima:

Postojeći i planirani urbanistički parametri za urbanističku parcelu br.75:

Broj urbanističke parcele	75
Površina urbanističke parcele (m2)	9.993,84
Namjena površina	SR – sport i rekreacija
<i>Postojeća površina prizemlja (pod objektom) (m2)</i>	/
Max površina prizemlja (m2)	1.000,00
<i>Postojeća spratnost objekta</i>	/
Max spratnost objekta	1 etaža
<i>Postojeća bruto građevinska površina (m2)</i>	/
Max bruto građevinska površina (m2)	1.000,00
Broj smještajnih jedinica / stanova	/
Broj korisnika	/

Indeksi zauzetosti i izgradjenosti (postojeće stanje)	/
Indeksi zauzetosti i izgradjenosti (planirano)	0,10 / 0.10
Planirane intervencije	Novi objekat

Spratnost objekta

Na urbanističku parcelu br. 75 planom je definisana maksimalna spratnost objekta do **1 etaže**.

Pravila za uređenje površina i izgradnju objekata

Opšti uslovi za izgradnju

- Gabarite objekata projektovati u skladu sa zadatim veličinama zauzetosti terena, spratnosti i bruto građevinske površine;
- Kapaciteti zauzetosti i izgradjenosti urbanističke parcele, i maksimalna spratnost objekata definisani su za svaku urbanističku parcelu pojedinačno, a kreću se u zavisnosti od veličine parcele i namjene samog objekta;
- Ostavlja se mogućnost planiranja podruma. Objekat može imati jednu ili više podrumskih etaža.
- U okviru maksimalne bruto građevinske površine objekata uračunati ukupnu površinu otvorenog i zatvorenog korisnog prostora, koji je planiran u svim etažama objekta, izuzimajući površinu garaža i tehničkih prostorija u podzemnim etažama, koje se ne uračunavaju u BGP na urbanističkoj parceli;
- Izgradnji objekata mora da prethodi detaljno geomehaničko ispitivanje terena, a tehničku dokumentaciju raditi isključivo na osnovu detaljnih geodetskih snimaka terena, geoloških i hidrogeoloških podataka, kao i rezultata o geomehaničkim ispitivanjima tla;
- Izbor fundiranja objekata prilagoditi zahtjevima sigurnosti, ekonomičnosti i funkcionalnosti objekata;
- Prilikom izgradnje objekata u cilju obezbjeđenje stabilnosti terena, potrebno je izvršiti odgovarajuće saniranje terena, ako se za to pojavi potreba;
- Da bi se omogućila izgradnja objekata i uređenje terena, prije realizacije definisane ovim Planom, potrebno je izvršiti razčišćavanje i nivelaciju terena, regulisanje odvodnih kanala i komunalno opremanje zemljišta;
- Kote koje su date u Planu regulacije i nivelacije nijesu uslovne. Kroz zradu tehničke dokumentacije saobraćajnica su moguće su manje korekcije kota iz Plana, uz uslov da se obezbijedi odvođenje atmosferskih voda sa lokacije principom samoodvodnjavanja.
- Visinu potpornih zidova planirati do 2 m. U slučaju da je potrebno izgraditi potporni zid veće visine, isti je potrebno izvesti u terasama, s horizontalnom udaljenošću zidova od 1,0 m, a teren svake terase ozeleniti. Izuzetno, kada to uslovi terena zahtijevaju, moguće je projektovati i veću visinu potpornih zidova.
- Ukoliko postoji međusobna usaglašenost susjeda dozvoljava se spajanje vise urabanističkih parcela iste namjene. Kapaciteti objekata određivaće se za novu površinu saglasno dozvoljenim planiranim kapacitetima na pojedinim urbanističkim parcelama ;

Zaštita stabala maslina

Prilikom projektovanja i izgradnje objekata na površinama za koje je predviđena prenamjena iz poljoprivrenih površina u građevinsko zemljište, posebnu pažnju posvetiti zaštiti stabala maslina, uz poštovanje sledećih smjernica:

- Zabranjena je sječa i presađivanje maslina starih preko 100 godina, bez obzira da li se nalaze u maslinjacima ili ne;
- Sječu stabala maslina ili njihovo presađivanje raditi uz organa lokalne uprave nadležnog za poslove poljoprivrede;

Broj objekata na parceli

Na urbanističkim parcelama je moguće graditi jedan ili više objekata.

Rušenje postojećih objekata

Rušenje je predviđeno za objekte koji su locirani na trasama saobraćajnica i trasama infrastrukturnih vodova, kao i za one koji su izgrađeni na zaštićenim zelenim površinama i koridorima, poljoprivrednim površinama i zonama koje su planom višeg reda predviđene za drugu namjenu.

Rušenje objekta ili dijela objekta je predviđeno i za objekte koji ne zadovoljavaju parametre statičke stabilnosti, kao i za one na mjestu kojih će se graditi novi objekti prema uslovima ovog Plana.

Rušenje objekata izvoditi u skladu sa Elaboratom o rušenju postojećih objekata, koji se radi za djelove objekata ili objekte u cjelini, a na osnovu koga nadležni opštinski organ izdaje dozvolu za rušenje.

Konstrukcija novih objekta

Konstrukciju novih objekata oblikovati na savremen način bez miješanja sistema nošenja po spratovima, sa jednostavnim osnovama i jasnom seizmičkom koncepcijom.

Izbor fundiranja novih objekata prilagoditi zahtjevima sigurnosti, ekonomičnosti i funkcionalnosti objekta. Posebnu pažnju posvetiti mjerama antikorozivne zaštite.

Infrastrukturno opremanje i osnovni standardi

Objekti u higijenskom i tehničkom smislu moraju zadovoljiti važeće standarde vezano za površinu, vrste i veličine prostorija, a naročito standarde u pogledu sanitarnog čvora.

Propisuje se obavezno priključivanje parcela i objekata na elektroenergetsku i vodovodnu infrastrukturnu mrežu. Priključivanje objekata na saobraćajne, elektroenergetske i komunalne infrastrukturne mreže obavlja se na način i uz uslove propisane od strane nadležnih institucija.

Način predobrade, odnosno obrade sanitarno fekalnih otpadnih voda i potencijalno onečišćenih oborinskih voda prije ispuštanja u prijemnik biće propisan resornim aktima, zavisno od sastava i kvaliteta sanitarno fekalnih i potencijalno onečišćenih atmosferskih voda.

Preporuka je da dio potreba za električnom energijom bude obezbijeđeno iz obnovljivih izvora ili nadoknađeno upotrebom adekvatnih materijala / detaljno opisano u tekstualnom dijelu plana – Mjere energetske efikasnosti/.

7.3.

Građevinska i regulaciona linija, odnos prema susjednim parcelama

Uslovi za regulaciju i nivelaciju

Instrumenti za definisanje ovog sistema su:

Regulaciona linija je linija koja dijeli javnu površinu od površina namjenjenih za druge namjene.

Kordinate tačke regulacione linije:

338	6599568.27	4644182.92
339	6599550.52	4644199.17
340	6599534.78	4644202.79
341	6599524.95	4644205.00
342	6599510.03	4644207.21
343	6599504.63	4644207.80
344	6599505.02	4644221.61
345	6599461.61	4644239.06
346	6599459.36	4644232.43
347	6599467.20	4644215.85
348	6599473.73	4644206.63
349	6599480.04	4644201.35
350	6599488.42	4644188.25

351	6599507.72	4644166.53
352	6599516.33	4644154.57
353	6599527.04	4644143.64
354	6599537.72	4644134.41
355	6599548.60	4644121.14
356	6599559.53	4644111.15
357	6599569.09	4644101.94
358	6599569.90	4644100.91
359	6599579.23	4644116.60
360	6599605.15	4644096.80
361	6599654.92	4644149.74

Građevinska linija je linija na, iznad i ispod površine zemlje i vode, definisana grafički i numerički, koja predstavlja granicu do koje je moguće graditi objekat.

Planskim dokumentom građevinska linija se definiše kao linija na kojoj se mora ili do koje se može graditi.

Građevinska linija koja je orijentisana prema javnoj površini prikazana grafički sa numeričkim podacima i opisno, dok građevinske linije prema susjednim parcelama mogu biti definisane opisno (kao odstojanja u odnosu na susjedne objekte ili granicu pripadajuće parcele) ili grafički.

Građevinska linija je definisana koordinatama tačaka u grafičkom prilogu *Plan parcelacije, regulacije i nivelacije*. U slučaju kada građevinska linija nije grafički definisana, minimalno rastojanje od granica urbanističke parcele je 2m. Moguće je graditi objekat na ivici parcele, ili na rastojanju manjem od 2m, jedino uz pismenu saglasnost graničnih susjeda. Erkeri, terase, balkoni i drugi istureni djelovi objekata ne mogu prelaziti građevinsku liniju, kao ni minimalna definisana odstojanja od bočnih i zadnjih ivica urbanističke parcele.

Kordinatne tačke građevinske linije:

1	6599649.67	4644148.54
2	6599566.66	4644180.32
3	6599549.08	4644196.42
4	6599534.11	4644199.86
5	6599524.40	4644202.05
6	6599509.65	4644204.23
7	6599501.55	4644205.12
8	6599501.96	4644219.61
9	6599463.17	4644235.19
10	6599462.65	4644233.48
11	6599462.51	4644232.79
12	6599469.80	4644217.37
13	6599475.96	4644208.68
14	6599482.32	4644203.36
15	6599490.82	4644190.06
16	6599510.06	4644168.41
17	6599518.64	4644156.51
18	6599529.10	4644145.83
19	6599539.88	4644136.51
20	6599550.78	4644123.20
21	6599561.58	4644113.34
22	6599569.35	4644105.85
23	6599578.37	4644121.03
24	6599604.82	4644100.83

Visinska regulacija definisana je maksimalnom spratnošću odnosno maksimalno dozvoljenom visinom objekta na svim urbanističkim parcelama.

Etaže mogu biti podzemne i nadzemne.

Podzemna etaža je podrum, a nadzemne etaže su suteran, prizemlje, sprat i potkrovlje.

Podrum je podzemna etaža čiji vertikalni gabarit ne može nadvisiti relevantnu kotu terena 0.00m, čiji je horizontalni gabarit definisan gradjevinskom linijom i ne može biti veći od urbanističke parcele.

Ako se radi o denivelisanom terenu, relevantnom kotom terena smatra se kota konačno uredjenog i nivelisanog terena oko objekta.

Suteran je nadzemna etaža kod koje se dio vertikalnog gabarita nalazi iznad kote konačno nivelisanog terena oko objekta i čiji su horizontalni gabariti definisani gradjevinskom linijom.

Suteran može biti na ravnom ili denivelisanom terenu.

Kod suterana na ravnom terenu vertikalni gabarit ne može nadvisiti kotu terena više od 1m konačno nivelisanog i uredjenog terena oko objekta.

Suteran na denivelisanom terenu je sa tri strane ugradjen u teren, s tim što se kota poda suterana na jednoj strani objekta poklapa sa kotom terena ili odstupa od kote terena maksimalno 1.0m.

Nije dozvoljena naknadna prenamjena garaža i tehničkih prostorija u suteranu u druge namjene.

Prizemlje je prva etaža sa visinom poda jednakom ili višom od okolnog uredjenog terena, tj. prva etaža iznad suterana. Za stambene objekte kota poda prizemlja je maksimalno 1.00m, a za poslovne objekte maksimalno 0.20m iznad kote konačno uredjenog i nivelisanog terena oko objekta.

Sprat je svaka etaža između prizemlja i potkrovlja/ krova.

Ukoliko krovna konstrukcija i visina sljemena omogućavaju organizovanje prostora tavana u svrhu stanovanja, taj prostor ulazi u obračun bruto razvijene građevinske površine sa 100% i kao takav mora biti prepoznat u planiranim indeksima izgrađenosti za tretiranu parcelu (tavan ne ulazi u obračun spratnosti objekta).

Potkrovlje ili završna etaža se nalazi iznad poslednjeg sprata. Najniža svijetla visina potkrovlja ne smije biti veća od 1.2m na mjestu gdje se gradjevinska linija potkrovlja i spratova poklapaju.

Tavan je dio objekta bez nadzidka, isključivo ispod kosog ili lučnog krova, a iznad međuspratne konstrukcije poslednje etaže i može imati minimalne otvore za svjetlo i ventilaciju. Tavan nije etaža.

Ukoliko krovna konstrukcija i visina sljemena omogućavaju organizovanje prostora tavana u svrhu stanovanja, taj prostor ulazi u obračun BGP sa 100% i kao takav mora biti prepoznat u planiranim indeksima izgrađenosti za tretiranu parcelu.

8 **PREPORUKE ZA SMANJENJE UTICAJA I ZAŠTITU OD ZEMLJOTRESA, KAO I DRUGE USLOVE ZA ZAŠTITU OD ELEMENTARNIH NEPOGODA I TEHNIČKO-TEHNOLOŠKIH I DRUGIH NESREĆA**

Smjernice za aseizmičko projektovanje

Polazeći od osobina seizmičnosti područja, predloženih urbanističkih rješenja i važećih propisa, date su preporuke koje treba primijeniti kao dio neophodnih mjera zaštite od posljedica zemljotresa, a u cilju postizanja što cjelovitije zaštite prostora.

Ove preporuke podrazumijevaju:

- zaštitu ljudskih života kao minimalni stepen sigurnosti kod aseizmičkog projektovanja
- zaštitu od djelimičnog ili kompletnog rušenja konstrukcija za vrlo jaka seizmička dejstva i
- minimalna oštećenja za slabija i umjereno jaka seizmička dejstva.

Proračun aseizmičkih konstrukcija vrši se prema propisima za građenje u seizmičkim područjima. Određuju se ekvivalentne horizontalne proračunske seizmičke sile, sa kojima se proračunavaju i dimenzionišu elementi konstrukcije. U slučajevima kada je potrebna bolje definisana sigurnost konstrukcije objekta, vrši se direktna dinamička analiza konstrukcije za stvarna seizmička dejstva. Kod ovog proračuna

optimizira se krutost, čvrstoća i žilavost konstrukcije, čime se može definisati kriterijum sigurnosti u zavisnosti od uslova fundiranja, seizmičnosti terena i karakteristika upotrijebljenog materijala i tipa konstrukcije.

Na osnovu opštih principa projektovanja aseizmičkih konstrukcija preporučuje se sljedeće:

- na predmetnom prostoru moguća je gradnja objekata različite spratnosti uz primjenu svih standardnih građevinskih materijala za konstrukcije i oblikovanje objekata;

- mogu biti zastupljeni različiti konstruktivni sistemi;

- kod zidnih konstrukcija preporučuje se primjena zidarije, ojačane horizontalnim serklažima i armirane zidarije različitog tipa;

- pored ramovskih armirano-betonskih konstrukcija može biti primijenjeni ramovski konstruktivni sistemi ojačani armirano-betonskim dijafragmama (jezgrima), kao i konstrukcije sa armirano-betonskim platnima;

- kod prefabrikovanih armirano-betonskih konstrukcija preporučuje se primjena monolitnih veza između elemenata konstrukcije;

- preporučuje se primjena dovoljno krutih međuspratnih konstrukcija u oba ortogonalna pravca, koje treba da obezbijede distribuciju seizmičkih sila u elementima konstrukcije prema njihovim deformacionim karakteristikama;

- moguća je primjena najrazličitijih materijala i elemenata za ispunu. Prednost imaju lake prefabrikovane ispune, koje bitno ne utiču na ponašanje osnovnog konstruktivnog sistema. Ukoliko se primjenjuje kruta i masivna ispunja (opeka ili blokovi najrazličitijeg tipa) treba uzeti u obzir uticaj ispunje na osnovni konstruktivni sistem.

Projektovanje temelja konstrukcije objekta za dejstvo osnovnih opterećenja treba zasnivati na sljedećim načelima:

- temelje konstrukcije treba projektovati tako da se za dejstvo osnovnog opterećenja izbjegnu diferencijalna slijeganja;

- temelje objekta treba izvoditi na dobrom tlu;

- temeljenja djelova konstrukcije ne izvode se na tlu koje se po karakteristikama razlikuje značajno od tla na kome je izvršeno temeljenje ostalog dijela konstrukcije. Ako to nije moguće, objekat treba razdvojiti na konstruktivne jedinice prema uslovima tla;

- primjenu dva ili više načina temeljenja na istom objektu izbjegavati, osim ako se svaki način temeljenja primjenjuje pojedinačno, po konstruktivnim jedinicama;

- opterećenje koje se prenosi preko temeljne konstrukcije na tlo mora da bude homogeno raspoređeno po cijeloj konstruktivnoj površini;

- treba obezbijediti dovoljnu krutost temeljne konstrukcije, a posebno na spojevima temeljnih greda sa stubovima konstrukcije;

- prije početka projektovanja neophodno je uraditi geomehaničko ispitivanje tla.

Mjere zaštite od elementarnih i drugih nepogoda

U cilju zaštite od elementarnih nepogoda postupiti u skladu sa Zakonom o zaštiti i spašavanju (Sl. List CG br. 13-2007) i Pravilnikom o mjerama zaštite od elementarnih nepogoda (Sl. list RCG br. 8-1993).

Pored mjera zaštite koje su postignute samim urbanističkim rješenjem ovim uslovima se nalažu obaveze prilikom izrade tehničke dokumentacije kako bi se ostvarile potrebne preventivne mjere zaštite od katastrofa i razaranja.

Radi zaštite od elementarnih i drugih nepogoda, zbog konstatovanih nepovoljnosti inženjersko-geoloških i seizmičkih uslova tla, sva rješenja za buduću izgradnju i uređenje prostora moraju se zasnivati na nalazima i preporukama inženjersko-geoloških istraživanja sa mikrosezmičkom rejonizacijom terena.

Neophodno je sprovesti nakanadna geotehnička istraživanja u pogledu hidroloških svojstava tla, kao i konstatovanje drugih relevantnih elemenata za temeljenje objekata, postavljanje saobraćajnica i objekata komunalne infrastrukture.

Zbog visokog stepena seizmičke opasnosti sve proračune seizmičke stabilnosti izgadnje zasnovati na posebno izradjenim podacima mikroseizmičke rejonizacije, a objekte od opšteg interesa srašunati sa većim stepenom opšte seizmičnosti kompleksa.

Pri planiranju saobraćajne mreže i objekta koji zahtijevaju veće intevencije u tlu (dubina veća od 2m) potrebno je predvidjeti odgovarajuće sanacione radove.

Urbanističko rješenje dispozicijom objekata, saobraćajnica i uređenjem slobodnih površina obezbjeđuje mogućnost intevencije svih komunalnih vozila, o čemu treba posebno voditi računa pri izradi tehničke dokumentacije.

U pogledu građevinskih mjera zaštite, objekti i infrastruktura treba da budu projektovani i građeni u skladu sa važećim tehničkim normativima i standardima za odgovarajući sadržaj.

Svi drugi elementi u vezi zaštite materijalnih dobara i stanovnika treba da budu u skladu sa važećim propisima o zaštiti od elementarnih nepogoda i požara, tako da je za svaku gradnju potrebno pribaviti uslove i saglasnost od nadležnog organa u opštini, na tehničku dokumentaciju i izvedeni objekat.

Mjere zaštite od požara i eksplozija

Sa aspekta prostornog i urbanističkog planiranja, preventivne mjere zaštite od požara i eksplozija, moraju obuhvatiti sljedeće aspekte:

- izbor lokacije i dispozicije objekata, kao i izbor materijala, uređaja, instalacija i konstrukcija kojima će se spriječiti ili svesti na najmanju mjeru mogućnost izbijanja i širenja požara,
- izgradnja prilaznih puteva, prolaza, platoa, za prilaz vatrogasnih vozila objektu sa onih strana na kojima se nalaze prozori, vrata i drugi otvori,
- širinu puteva koji omogućavaju pristup vatrogasnim vozilima do svakog objekta i njihovo manevrisanje za vrijeme gašenja požara,
- sistem vodosnabdijevanja objekata, sa primarnom i sekundarnom mrežom i odgovarajućim kapacitetima za potrebe zaštite od požara,
- udaljenost između objekata različite namjene,
- obezbjeđenje potrebnih količina sredstava za gašenje požara,
- izbor tehnoloških procesa i održavanje uređaja kojima se obezbjeđuje zaštita od požara,
- postavljanje uređaja za automatsko javljanje o požaru, uređaja za gašenje požara i sprječavanje njegovog širenja, uređaja za mjerenje koncentracije eksplozivnih smješa (gasovi, pare i prašina) i drugih uređaja za kontrolu bezbjednosti odvijanja tehnološkog procesa,
- održavanje i kontrola ispravnosti uređaja i instalacija čija neispravnost može uticati na nastanak i širenje požara,
- zabrana upotrebe otvorene vatre i drugih izvora paljenja u objektima i prostorijama u kojima bi zbog toga moglo doći do požara i
- organizovanje osmatračke službe i obezbjeđenje opreme i sredstava za gašenje šumskih požara.

Projektnu dokumentaciju raditi shodno:

- Zakonu o zaštiti i spašavanju („Sl. List CG“, br. 13/07, 05/08, 86/09 i 32/11).
- Pravilniku o tehničkim normativima za hidrantsku mrežu za gašenje požara (»Službeni list SFRJ«, br. 30/91).
- Pravilniku o tehničkim normativima za pristupne puteve, okretnice i uređene platoe za vatrogasna vozila u blizini objekata povećanog rizika od požara (»Službeni list SFRJ«, br. 8/95).
- Pravilniku o tehničkim normativima za zaštitu visokih objekata od požara (»Službeni list SFRJ«, br. 7/84),
- Pravilniku o tehničkim normativima za zaštitu skladišta od požara i eksplozija (Službeni list SFRJ«, br. 24/87),

	<ul style="list-style-type: none"> - Pravilniku o tehničkim zahtjevima za zaštitu garaža za putničke automobile od požara i eksplozija (»Službeni list CG«, br. 9/12), - Pravilniku o izgradnji postrojenja za zapaljive tečnosti i o uskladištenju i pretakanju zapaljivih tečnosti (Službeni list SFRJ, br.20/71 i 23/71), - Pravilniku o izgradnji stanica za snabdijevanje gorivom motornih vozila i o uskladištenju i pretakanju goriva (Službeni list SFRJ, br. 27/71), - Pravilniku o izgradnji postrojenja za tečni naftni gas i o uskladištavanju i pretakanju tečnog naftnog gasa (Službeni list SFRJ, br. 24/71 i 26/71).
9	USLOVI I MJERE ZAŠTITE ŽIVOTNE SREDINE
	<p>Mjere zaštite životne sredine</p> <p>Mjere zaštite imaju za cilj da uticaje na životnu sredinu u okviru planskog područja svedu u okvire granica prihvatljivosti, a sa ciljem sprečavanja ugrožavanja životne sredine i zdravlja ljudi. Mjere zaštite omogućavaju razvoj i sprječavaju konflikte na datom prostoru što je u funkciji realizacije ciljeva održivog razvoja. Sprovođenje mera zaštite životne sredine utičaće na smanjenje rizika od zagađivanja i degradacije životne sredine, kao i na podizanje kvaliteta životne sredine, što će se odraziti i na podizanje sveukupnog kvaliteta života na području plana. Zaštita vazduha</p> <p>Kvalitet vazduha na području prostorno-urbanističkog plana opštine Ulcinj nije značajnije ugrožen. Da bi se ostvarila planska koncepcija zaštite životne sredine neophodno je primijeniti sljedeća pravila i mjere zaštite vazduha: - nije dozvoljeno pogoršanje kvaliteta vazduha u bilo kojoj zoni područja plana zbog dodatnih emisija iz novih izvora - za projekte za koje nije propisana procjena uticaja na životnu sredinu dimenzije i visinu dimnjaka i drugih ispusta zagađenja u vazduh projektovati prema evropskim normama; - izraditi Procjenu uticaja na životnu sredinu svih objekata koji su za to predviđeni Uredbom o projektima za koje se vrši procjena uticaja na životnu sredinu;</p> <p>Zaštita voda Područja na kojima se nalaze izvorišta koja se po količini i kvalitetu mogu koristiti ili se koriste za snabdijevanje vodom za piće moraju biti zaštićena od namjernog ili slučajnog zagađivanja i od drugih uticaja koji mogu nepovoljno djelovati na izdašnost izvorišta i na zdravstvenu ispravnost vode. U područjima vodoizvorišta uspostavljaju se tri zone zaštite i to: zona neposredne zaštite, uža zona zaštite i šira zona zaštite. (Zakon o vodama "Sl. list RCG", br. 27/07). Uspostavljanje strogog režima sanitarnog nadzora u zoni neposredne zaštite sprovodiće se: - zabranom odvijanja aktivnosti koja nijesu u funkciji vodosnabdijevanja; - zatravljanjem površina bez upotrebe agro-hemijskih sredstava; - zabranom pristupa licima koja ne obavljaju poslove vezane za aktivnosti oko snabdijevanja vodom; Uređenje i održavanje uže zone zaštite izvorišta obuhvata: - površinsko uređenje terena; - uklanjanje nehigijenskih objekata; - rekonstrukciju ili dogradnju postojećih stambenih, infrastrukturnih i privrednih objekata - radi obezbjeđivanja potrebnog stepena zaštite okoline; - zabranu građenja novih investicionih objekata koji nisu u funkciji vodosnabdijevanja, - zabranu skladištenja čvrstog, industrijskog i opasnog otpada; - zabranu transporta opasnih i štetnih materija; - zabranu upotrebe vještačkih đubriva i hemijskih sredstava u poljoprivrednoj proizvodnji; - redovnu kontrolu namjenskog korišćenja zemljišta;</p> <p>Na području šire zone zaštite vodoizvorišta uspostavlja se režim selektivnog sanitarnog nadzora i zaštite od zagađivanja životne sredine primjenom sljedećih preventivnih mjera: - nije dozvoljena izgradnja objekata i instalacija koji na bilo koji način mogu zagađati vodu ili zemljište ili ugroziti bezbjednost cjevovoda i vodoprivrednih objekata; - zabrana izgradnje industrijskih i drugih objekata čije otpadne materije mogu zagađati vodu i zemljište; - ostale vrste privrednih objekata mogu se graditi pod uslovom da se u njihovom projektovanju i izvođenju obezbijedi kanisanje i prečišćavanje otpadnih voda u skladu sa standardima propisanim zakonom; - postojeći industrijski objekti moraju u skladu sa zakonom obezbijediti kanisanje i prečišćavanje otpadnih voda; - u području šire zone zaštite dozvoljena je</p>

izgradnja objekata namijenjenih za rekreaciju i turizam, pod uslovima zaštite životne sredine propisane zakonom; - čvrsti otpad sakupljati samo na vodonepropusnim površinama, a trajno odlaganje otpada obezbijediti izvan šire zone zaštite; - nije dozvoljena intenzivna upotreba pesticida, herbicida i vještackih đubriva na zemljištu koje se koristi u poljoprivredne svrhe; - zabranjuje se transportovanje i skladištenje opasnih i otrovnih materija; U pojasu zaštite širine 2,5 m sa svake strane duž cjevovoda sirove vode zabranjuje se izgradnja objekata i druge aktivnosti koje mogu zagaditi zemljište ili ugroziti bezbjednost cjevovoda.

Zaštita mora U cilju efikasnog smanjenja potencijalne eutrofikacije neophodno je preduzeti hitne mjere smanjenja ispuštanja nutrijenata u more, odnosno što prije obezbijediti adekvatno kanaliziranje otpadnih voda i njihovo prečišćavanje kao i identifikaciju neevidentiranih kanalizacionih ispusta. Mjere koji bi trebalo preduzeti odnose se prevashodno na održivo upravljanje i iskorišćavanje morskog ekosistema. Prije svega, neophodno je pridržavati se već donešenih zakona i adekvatno sankcionisati nepoštovanje istih. U cilju zaštite priobalnog mora neophodno je preduzeti sljedeće mjere zaštite: - Identifikovati velike zagađivače na morskoj obali i sanirati postojeće "hot spot"- ove koji predstavljaju prijetnju za osjetljive morske vrste - Za određivanje dobrog ekološkog statusa mora, potrebno je odrediti set karakteristika koje određuju dobar ekološki status morske vode, kao i listu indikatora sa elementima (fizičko-hemijske odlike, tipovi staništa, biološke odlike, hidro-morfološke karakteristike, pritisci i uticaji ljudskih aktivnosti i dr.) na osnovu kojih će se pratiti i određivati ekološki status. U priobalnoj zoni uspostaviti zonu gdje izgradnja nije dozvoljena u skladu sa Protokolom o integralnom upravljanju obalnim područjima Mediterana Barselonske konvencije. Ova zona će se prostirati do tačke gdje voda dostiže najviši nivo u zimskom periodu. Uzimajući u obzir između ostalog i područja koja su direktno pogođena klimatskim promjenama i suočavaju se prirodnim rizicima, širina ove zone ne može biti manja od 100 metara. Strožije nacionalne mjere koje definišu širinu ove zone ostaće na snazi; Širina ove zone je podložna promjenama i može se prilagoditi na način dosljedan ciljevima i principima pomenutog Protokola za:

- Objekte od javnog interesa

- U područjima koja imaju specifična geografska ili lokalna ograničenja naročito u pogledu gustine naseljenosti ili socijalnih potreba i tamo gde su individualno stanovanje i urbanizacija u skladu sa nacionalnom zakonskom regulativom.

Kanalizacione ispuste rješavati putem podmorskog cjevovoda na odgovarajućoj udaljenosti s obzirom na morska kretanja i podmorski reljef.

10 .

USLOVI ZA PEJZAŽNO OBLIKOVANJE

Opšti uslovi za zelenilo objekata sporta i rekreacije

Zelenilo sportsko-rekreativne zone je kategorija ozelenjavanja sa svim svojim specifičnostima a one se ogledaju u tome da su to uglavnom vrlo posjećene površine koje su organizovane kao park sa puno različitih sadržaja. Svi ovi sadržaji treba da budu „upakovani“ u jedan prirodan ambijent. Osnovni zadatak je pravilno prožimanje svih sportskih i drugih elemenata zelenilom koje stvara ugodnu atmosferu i zdravije uslove.

Prema određenim standardima neophodno je da minimum 50% teritorije Sportsko rekreativnih kompleksa bude pod zelenilom.

Neizmijenjeni, prirodni ambijent zelenila ima veliku estetsku i pejzažnu vrijednost. Normativna oprema površinama za rekreaciju m²/stanovniku je u okviru površina za rekreaciju i sport 3.0 m²/st od čega su korisne 1.3 m²/st, dok su prateće 1.7 m²/st. Zajedno sa neposrednom parkovskom površinom od 3m²/st, ukupna površina za rekreaciju treba da bude 6.0m²/st.

Opšte smjernice za projektovanje zelenih površina i izdavanje UTU uslova:

Opšte smjernice za projektovanje zelenih površina:

- Formirati zelenu površinu čijim će se podizanjem smanjiti aerozagadjenje, buka, prašina i stvoriti dobar mikroklimat.

- Sadni materijal koji se koristi mora biti pažljivo odabran, izbjeci vrste sa otrovnim plodovima ili plodovima koji su na drugi način štetni (npr. trnovite biljke, biljke čiji je cvijet alergenoj karakteru).

- U pogledu vrtno-arhitektonске obrade prostora forsirati prirodni, pejzažni stil, umjesto pravilnog – geometrijskog. Sadnja je u sklopovima.

- Kada su u pitanju sportski tereni zbog velike opterećenosti ovih površina, predlaže se korišćenje travnjaka specijalizovanih za ove namjene, kao i poseban pristup drenaži terena na kome se formira travnjak.

Prijedlog vrsta za ozelenjavanje

Kod izbora sadnog materijala moraju se ispoštovati sljedeći uslovi:

- koristiti vrste otporne na ekološke uslove sredine a u skladu sa kompozicionim i funkcionalnim zahtjevima

- sadnice moraju biti zdrave, rasadnički pravilno odnjegovane, standardnih dimenzija, sa busenom.

Opšti prijedlog sadnog materijala:

Četinarsko drveće: *Cupressus sempervirens var. pyramidalis*, *Cupressocyparis leylandii*, *Pinus pinea*, *Pinus maritima*, *Cedrus libani*, *Cedrus atlantica*.

Listopadno drveće: *Celtis australis*, *Albizzia julibrissin*, *Acacia sp.*, *Ziziphus jujuba*, *Lagerstroemia indica*, *Cercis siliquastrum*, *Melia azedarach*.

Zimzeleno drveće: *Quercus ilex*, *Quercus coccifera*, *Olea europaea*, *Ceratonia siliqua*, *Citrus aurantium*, *Eriobotrya japonica*, *Ligustrum japonicum*, *Magnolia grandiflora*.

Žbunaste vrste: *Agave americana*, *Arbutus unedo*, *Atriplex halimus*, *Buxus sempervirens*, *Callistemon citrinus*, *Citrus limon*, *Citrus reticulata*, *Erica mediteranea*, *Feijoa sellowiana*, *Laurus nobilis*, *Myrtus communis*, *Nerium oleander*, *Pittosporum tobira*, *Poinciana gilliesii*, *Poligala myrtifolia*, *Punica granatum*, *Teucrium fruticans*, *Tamarix sp.*, *Viburnum tinus*, *Yucca sp.*

Puzavice: *Bougainvillea spectabilis*, *Clematis sp.*, *Hedera sp.*, *Rhynchospermum jasminoides*, *Lonicera caprifolium*, *L. implexa*, *Parthenocissus tricuspidata*, *Tecoma radicans*.

Palme: *Chamaerops humilis*, *Chamaerops excelsa*, *Cycas revoluta*, *Phoenix canariensis*, *Washingtonia filifera*.

Perene: *Canna indica*, *Cineraria maritima*, *Lantana hybrida*, *Hydrangea hortensis*, *Lavandula spicata*, *Rosmarinus officinalis*, *Santolina viridis*, *Santolina chamaecyparissus*.

11.

USLOVI I MJERE ZAŠTITE NEPOKRETNIH KULTURNIH DOBARA I NJIHOVE ZAŠTIĆENE OKOLINE

Zaštita kulturnih dobara

Na predmetnom području nema objekata koji su predloženi ili su pod zaštitom spomenika kulture.

Ukoliko se prilikom izvođenja radova naiđe na arheološke ostatke, sve radove treba obustaviti i o tome obavijestiti nadležnu instituciju, kako bi se preduzele sve neophodne mjere za njihovu zaštitu, a kasnije se investitor uslovljava osiguranjem arheološkog nadzora nad radovima iskopavanja. Prema članu 87 i 88 Zakona o zaštiti kulturnih dobara, ukoliko se, prilikom izvođenja građevinskih ili bilo kojih drugih aktivnosti naiđe na nalaze od arheološkog značaja, izvođač radova (pronalazač), dužan je da:

- Prekine radove i obezbijedi nalazište, odnosno nalaze od eventualnog oštećenja, uništenja i od neovlašćenog pristupa drugih lica;

- Odmah prijavi nalazište, odnosno nalaz, Upravi za zaštitu kulturnih dobara, najbližoj javnoj ustanovi za zaštitu kulturnih dobara, organu uprave nadležnom za poslove policije ili organu uprave nadležnom za poslove sigurnosti na moru;

	<p>- Sačuva otkrivene predmete na mjestu nalaženja u stanju u kojem su nađeni do dolaska ovlaštenih lica subjekata iz tačke 2;</p> <p>- Saopšti sve relevantne podatke u vezi sa mjestom i položajem nalaza u vrijeme otkrivanja i o okolnostima</p> <p>Izuzetno od tačke 3, pronalazač može pod kojim su otkriveni nalaze, radi njihove zaštite, odmah predati nekom od subjekata iz tačke 2. Sve dalje obaveze Uprave i Investitora definisane su članom 88 Zakona o zaštiti kulturnih dobara.</p>
12.	<p>USLOVI ZA LICA SMANJENE POKRETLJIVOSTI I LICA SA INVALIDITETOM</p> <p>Uslovi za nesmetano kretanje invalidnih lica Prilikom projektovanja i izvođenja objekata potrebno je svim objektima obezbijediti pristup koji mogu koristiti lica s ograničenom mogućnošću kretanja. U tu svrhu, uz stepenišne prostore projektovati i odgovarajuće rampe s maksimalnim nagibom 8%, ili, ukoliko to tehnički uslovi ne dozvoljavaju planirati pristup na drugi način. Nivelacije svih pešačkih staza i prolaza raditi takođe u skladu s važećim propisima o kretanju invalidnih lica.</p>
13.	<p>USLOVI ZA POSTAVLJANJE I GRADNJU POMOĆNIH OBJEKATA</p> <p>/</p>
14.	<p>USLOVI ZA OBJEKTE KOJI MOGU UTICATI NA BEZBJEDNOST VAZDUŠNOG SAOBRAĆAJA</p> <p>/</p>
15.	<p>USLOVI ZA OBJEKTE KOJI MOGU UTICATI NA PROMJENE U VODNOM REŽIMU</p> <p>/</p>
16.	<p>MOGUĆNOST FAZNOG GRAĐENJA OBJEKTA</p> <p>Pojedinačna urbanistička parcela može realizovati i u više faza u skladu sa programom investitora ali tako da se u svakoj fazi obezbedi potreban broj parking mjesta i ostalih komplementarnih sadržaja i da se izgradnja na pojedinačnoj urbanističkoj parceli definiše u skladu sa programskim odrednicama i koeficijentima datim ovim uslovima.</p>
17.	<p>USLOVI ZA PRIKLJUČENJE NA INFRASTRUKTURU</p>
17.1.	<p>Uslovi priključenja na elektroenergetsku infrastrukturu</p> <p>Uslovi za elektroenergetsku infrastrukturu Elektroinstalacija svih novih objekata mora biti izvedena u skladu sa važećim tehničkim propisima i standardima, a kod stambenih objekata i sa normativima iz plana višeg reda. Instalacije moraju zadovoljavati sada važeće tehničke propise i standarde iz oblasti elektroinstalacija niskog napona. Za zaštitu od indirektnog dodira u objektima primijeniti sistem TN-S. Način priključenja predmetnog objekta na elektrodistributivnu mrežu biće određen u „uslovima za izradu tehničke dokumentacije“ – koje investitor treba da dobije od CEDIS-a. Prilikom izrade tehničke dokumentacije potrebno je poštovati sljedeće preporuke CEDIS-a: - Tehnička preporuka za priključenje potrošača na niskonaponsku mrežu TP-2 (II dopunjeno izdanje), - Tehnička preporuka - Tipizacija mjernih mjesta, - Upustvo i tehnički uslovi za izbor i ugradnju ograničavača strujnog opterećenja, - Tehnička preporuka TP-1b - Distributivna transformatorska stanica DST-CEDIS 10/0,4 kV.</p>

17.2.	<p>Uslovi priključenja na vodovodnu i kanalizacionu infrastrukturu</p>
	<p>Uslovi za hidrotehničku infrastrukturu Hidrotehnička infrastruktura svih objekata mora biti projektovana i izvedena u skladu sa važećim tehničkim propisima i standardima.</p> <p>Uslove priključenja predmetnog objekta na gradsku hidrotehničku mrežu investitor će pribaviti od nadležnog DOO „Vodovod i kanalizacija“ Ulcinj. Hidrotehničke instalacije projektovati prema važećim tehničkim propisima i standardima i na iste pribaviti saglasnost od nadležnog javnog preduzeća.</p> <p>Tretman otpada Sudovi za otpad moraju biti smješteni u okviru parcele u boksu ili niši, adekvatno ograđenoj kamenom, živom ogradom, isl.</p>
17.3.	<p>Uslovi priključenja na saobraćajnu infrastrukturu</p>
	<p>/</p>
17.4.	<p>Ostali infrastrukturni uslovi</p>
	<p>Uslovi za izgradnju elektronske komunikacione infrastrukture Unutrašnje komunikacione instalacije u objektima za planirane i postojeće stambene objekte koncentrisati u tipskom komunikacionom ormariću potrebnih dimenzija i locirati u holu prizemlja objekata na visini od 1,5 m od gotovog poda. Unutrašnje komunikacione instalacije izvoditi sa optičkim kablovima i kablovima strukturne mreže i provlačiti kroz instalacione PVC cijevi sa ugradnjom potrebnog broja koncentracionih tk ormara i kanalizaciono instalacionih vertikalna. Komunikacione instalacije u objektima završavati sa optičkim ili modularnim priključnicama standardnih karakteristika.</p> <p>U izgradnji komunikacione infrastrukture voditi računa da se ona ne poklapa sa trasom vodovodne kanalizacije i trasom za elektroinstalacije, a ako se to ne može izbjeći poštovati propisana rastojanja i propisane mjere zaštite.</p> <p>Telekomunikaciona mreža: Prilikom izrade tehničke dokumentacije za TK instalacije poštovati:</p> <ul style="list-style-type: none"> - Zakon o elektronskim komunikacijama („Službeni list Crne Gore“, broj 40/13), - Pravilnik o širini zaštitnih zona i vrsti koridora u kojima nije dopušteno planiranje i gradnja drugih objekata („Službeni list Crne Gore“, broj 33/14), kojim se propisuju način i uslovi određivanja širine zaštitnih zona elektronskih komunikacionih mreža, elektronske komunikacione infrastrukture i povezane opreme i radio koridora u čijoj zoni nije dopušteno planiranje i gradnja drugih objekata; - Pravilnik o tehničkim i drugim uslovima za projektovanje, izgradnju i korišćenje elektronske komunikacione mreže, elektronske komunikacione infrastrukture i povezane opreme u objektima („Službeni list Crne Gore“, broj 41/15), kojim se propisuju tehnički i drugi uslovi za projektovanje, izgradnju i korišćenje elektronske komunikacione mreže, elektronske komunikacione infrastrukture i povezane opreme u poslovnim i stambenim objektima; - Pravilnik o uslovima za planiranje, izgradnju, održavanje i korišćenje pojedinih vrsta elektronskih komunikacionih mreža, elektronske komunikacione infrastrukture i povezane opreme („Službeni list Crne Gore“, broj 59/15), koji propisuje uslove za planiranje, izgradnju, održavanje i korišćenje pojedinih vrsta elektronskih komunikacionih mreža, elektronske komunikacione infrastrukture i povezane opreme u Crnoj Gori; - Pravilnik o zajedničkom korišćenju elektronske komunikacione infrastrukture i povezane opreme („Službeni list Crne Gore“, broj 52/14), kojim se propisuju uslovi i način zajedničkog korišćenja elektronske komunikacione infrastrukture i povezane opreme, kao i mjere za povećanje raspoloživosti slobodnih kapaciteta u toj infrastrukturi;

	<p>Isto tako Zakonom o elektronskim komunikacijama („Službeni list Crne Gore“, broj 40/13, 56/13, 2/17 I 49/19), za izradu tehničke dokumentacije treba koristiti i sledeće sajtove:</p> <ul style="list-style-type: none"> - Sajt na kome se nalaze relevantni propisi u skladu sa kojim se obavlja izrada tehničke dokumentacije http://www.ekip.me/regulativa/, - Sajt na kome Agencija objavljuje podatke o postojećem stanju elektronske komunikacione infrastrukture http://ekinfrastuktura.ekip.me/ekip.me, kao i - Adresu web portala http://ekinfrastuktura.ekip.me/ekip/login.isp preko koga sve zainteresovane strane od Agencije za telekomunikacije i poštansku djelatnost mogu da zatraže otvaranje korisničkog naloga, kako bi pristupili georeferenciranoj bazi podataka elektronske komunikacione infrastrukture. 	
18.	<p>POTREBA IZRADE GEODETSKIH, GEOLOŠKIH (GEOTEHNIČKIH, INŽENJERSKO-GEOLOŠKIH, HIDROGEOLOŠKIH, GEOMEHANIČKIH I SEIZMIČKIH) PODLOGA, KAO I VRŠENJA GEOTEHNIČKIH ISTRAŽNIH RADOVA I DRUGIH ISPITIVANJA</p>	
	/	
19.	<p>POTREBA IZRADE URBANISTIČKOG PROJEKTA</p>	
	/	
20.	<p>ZA ZGRADE URBANISTIČKO-TEHNIČKI USLOVI SADRŽE I URBANISTIČKE PARAMETRE</p>	
	Oznaka urbanističke parcele	75
	Površina urbanističke parcele(m ²)	9.993,00
	Maksimalni indeks zauzetosti	0,10
	Max. Površina prizemlja (m ²)	1.000.00
	Maksimalni indeks izgrađenosti	0,10
	Bruto građevinska površina objekata (max BGP)	1.000,00
	Maksimalna spratnost objekata	1 etaža
	Namjena površina	SR – sport i rekreacija
	Maksimalna visinska kota objekta	<p>Maksimalno dozvoljena visina objekta mjeri se od najniže kote okolnog konačno uređenog i nivelisanog terena ili trotoara uz objekat do kote sljemena ili vijenca ravnog krova. Nivelacija se bazira na postojećoj nivelaciji terena.</p> <p>Najveća visina etaže za obračun visine građevine, mjerena između gornjih kota međуетаžnih konstrukcija iznosi:</p> <ul style="list-style-type: none"> - za garaže i tehničke prostorije do 3m - za stambene etaže do 3.5m - za poslovne etaže do 4.5m - izuzetno za osiguranje prolaza za pristup interventnih i dostavnih vozila, visina prizemne etaže na mjestu prolaza iznosi 4.5m.
	Parametri za parkiranje odnosno garažiranje vozila	<p><u>Uslovi za saobraćaj u mirovanju unutar urbanističke parcele</u></p> <p>Za sve urbanističke pancele potrebe za parkiranjem treba rešavati u okviru parcele, saglasno normativima iz važećeg Pravilnika o bližem sadržaju i formi planskog dokumenta /</p>

		<p>kriterijumima namjene površina / elementima urbanističke regulacije i jedinstvenim grafičkim simbolima.</p> <p>Parkiranje vozila predvideti na urbanističkoj parceli, na parkinguz uz javnu saobraćajnicu. Ukoliko to uslovi konfiguracije terena zahtijevaju, parking može djelimično biti ukopan u teren;</p> <p>Nije dozvoljeno podizanje ograda, zidova i zasada koji smanjuju vidno polje vozača i time ugrožavaju sigurnost u saobraćaju (posebno u zoni raskrsnica).</p>
	<p>Smjernice za oblikovanje i materijalizaciju, posebno u odnosu na ambijentalna svojstva područja</p>	<p><u>Uslovi za oblikovanje i materijalizaciju objekata</u> <u>Arhitektonsko oblikovanje objekta</u></p> <p>Arhitektonsko oblikovanje objekata mora se prilagoditi postojećem ambijentu. Objekti se moraju oblikovati u skladu sa lokalnim tradicionalnim oblicima, bojama i materijalima. Oblikovanje objekata treba uskladiti sa pejzažom i sa tradicionalnom slikom naselja.</p> <p>Kod adaptacije postojećih objekata potrebno je koristiti prirodne materijale podižući kvalitet pejzaža. Prozore i vrata dimenzionirati prema klimatskim uslovima (uz osiguranje otvora za atraktivne vizure dimenzionirati otvore s ciljem štednje toplote/hladnoće i koristiti tradicionalnu stolariju).</p> <p>Arhitektonske volumene objekata potrebno je pažljivo projektovati sa ciljem dobijanja homogene slike naselja i grada. Enterijeri poslovnih prostora moraju biti u odgovarajućem odnosu sa objektom u kome se nalaze. Izlozi treba da su u skladu sa susjednim izlozima i arhitekturom konkretnog objekta.</p> <p>Visine objekata su date na grafičkim prilozima kao spratnost objekata uz predpostavljen disciplinovan odnos korisnika, naročito kod novoplanirane gradnje, vodeći računa o susjednim objektima i opštoj slici naselja i grada.</p> <p>Krovovi mogu biti kosi, sa nagibima krovnih ravni maksimalno do 25 (preporuka je 22°), a moguće je raditi i ravan krov, po mogućnosti sa ozelenjenim krovnim ravnima i krovnim baštama.</p> <p><u>Uređenje parcele</u></p> <p>Na urbanističkoj parceli slobodne površine oko objekata pejzažno urediti u duhu mediteranske vrtne arhitekture.</p> <p>Prostor treba oplemeniti autohtonim rastinjem, uvažavajući prirodno naslijeđe. Preporuka Plana je da se urbanističke parcele ne ograđuju, ili da se primjenjuju zelene ograde. Efekat ograđivanja na pojedinim djelovima postići kombinacijom prirodnog i uređenog zelenila radi formiranja zaštićenih ambijenata.</p> <p>Teren oko objekata, terase i druge površine treba izvesti na način da se ne narušava izgled naselja, te da se ne promijeni prirodno oticanje vode na štetu susjednog zemljišta, odnosno susjednih građevina.</p>
	<p>Uslovi za unapređenje energetske efikasnosti</p>	<p><u>Mjere energetske efikasnosti</u></p> <p>Poboljšanje energetske efikasnosti posebno se odnosi na: ugradnju ili primjenu: niskoenergetskih zgrada, unapređenje uređaja za klimatizaciju i pripremu tople vode korišćenjem solarnih panela za zagrijavanje, unaprijeđenje rasvjete upotrebom izvora svjetla sa malom instalisanom snagom (LED, štedne sijalice ili HPS za spoljašnje osvjetljenje), korišćenje fotonaponskih panela, koncepte inteligentnih zgrada (upravljanje potrošnjom energije glavnih potrošača s jednog centralnog mjesta). Sve nabrojane mogućnosti se u određenoj mjeri mogu koristiti pri izgradnji objekata na području DUP „Liman 2”.</p>

		<p>Kada su u pitanju obnovljivi izvori energije, posebno treba naglasiti potencijalnu primjenu energije direktnog sunčevog zračenja. Na osnovu klimatskih parametara se može zaključiti da ovo područje spada u područja sa povoljnim osnovnim parametrima za moguće korišćenje energije neposrednog sunčevog zračenja. Sunčeva energija se kao neiscrpan izvor energije u zgradama koristi na tri načina:</p> <ol style="list-style-type: none"> 1. pasivno-za grijanje i osvjetljenje prostora, 2. aktivno- sistem kolektora za pripremu tople vode, 3. fotonaponski paneli za proizvodnju električne energije. <p>Na ovom području postoje mogućnosti za sva tri načina korišćenja sunčeve energije – za grijanje i osvjetljavanje prostora, grijanje vode (klasični solarni kolektori) i za proizvodnju električne energije (fotonaponski paneli).</p> <p>Korišćenje solarnih kolektora se preporučuje kao mogućnost određene uštede u potrošnji električne energije, pri čemu se mora povesti računa da ne budu u koliziji sa karakterističnom tradicionalnom arhitekturom i lokalnim ambijentom.</p> <p>Za proizvodnju električne energije pomoću fotonaponskih panela, potrebno je uraditi prethodnu sveobuhvatnu analizu tehničkih, ekonomskih i ekoloških parametara.</p>
--	--	---

Smjernice za organizaciju i tehnologiju građenja

Prilikom građenja treba obezbijediti uređenje gradilišta, manipulativne površine, parkirališta, priključke na infastrukturu mrežu za potrebe samog gradilišta. Pri građenju uticaj na okolinu treba da bude što manji. Privremene objekte, koji se grade za potrebe izgradnje, ukloniti po završetku radova na trajnim objektima, kako ne bi negativno uticali na njihovu realizaciju i funkcionisanje. Takođe, potrebno je ukloniti deponije iskopanog materijala i humusnog sloja.

Obradom površina partera obezbijediti njihovu diferencijaciju po namjeni uz primjenu savremenih-trajnih materijala.

Rasvjetu prostora, kolskih i pješačkih komunikacija izvesti pažljivo odabranim rasvjetnim tjelima, sa dovoljnim osvjetljajem za potrebe neometanog funkcionisanja prostora.

Privremeno deponovanje smeća, do evakuacije na gradsku deponiju komunalnim vozilima, obezbijediti u podzemnim etažama poslovnih i smještajnih objekata, organizovanim sa potpunom higijenskom zaštitom i tipiziranim posudama, broja i kapaciteta prema sanitarno-tehničkim kriterijumima, datim propisima i standardima.

Ostali uslovi

1. Investitor je obavezan da pripremi i propiše projektni zadatak za izradu tehničke dokumentacije za izgradnju predmetnog/ih objek(a)ta, uz obavezno poštovanje urbanističko-tehničkih uslova.

2. Tehničkom dokumentacijom obezbijediti prilaz i upotrebu objekta/objekata licima smanjene pokretljivosti u skladu sa članom 73 Zakona o uređenju prostora i izgradnji objekata i Pravilnikom o bližim uslovima i načinu prilagođavanja objekata za pristup i kretanje lica smanjene pokretljivosti i lica sa invaliditetom („Sl. list CG" broj 10/09).

3. Tehničkom dokumentacijom predvidjeti uslove i mjere za zaštitu životne sredine u skladu sa odredbama Zakona o životnoj sredini („Službeni list CG", br.48/08) i Zakonom za zaštitu prirode („Službeni list CG", br.51/08).

4. Tehničkom dokumentacijom predvidjeti mjere zaštite od požara shodno propisima za ovu vrstu objekata. U cilju zaštite od elementarnih nepogoda postupiti u skladu sa Zakonom o zaštiti i spašavanju («Službeni list CG«, br.13/07, 05/08, 86/09 i 32/11) i Pravilnikom o mjerama zaštite od elementarnih nepogoda («Službeni list CG«, br.8/93).

5. Shodno članu 7 Zakona o zaštiti na radu („Službeni list RCG", br.79/04), pri izradi tehničke dokumentacije predvidjeti propisane mjere zaštite na radu u skladu sa tehnološkim

projektnim zadatkom. Pri izgradnji objekta/objekata potrebno je izraditi Elaborat o uređenju gradilišta u skladu sa aktom nadležnog ministarstva shodno članu 8 Zakona o zaštiti na radu („Službeni list RCG”, br.79/04).

6. Tehničku dokumentaciju raditi u skladu sa ovim uslovima, uslovima javnih preduzeća za oblast infrastrukture, važećim tehničkim propisima, normativima i standardima za projektovanje, izgradnju i korišćenje ove vrste objekata, a na osnovu projektnog zadatka Investitora.

7. Pristup objektu/objektima projektovati u skladu sa propisima.

Predmetni urbanističko – tehnički uslovi važe do izmjene postojećeg, odnosno donošenja novog planskog dokumenta.

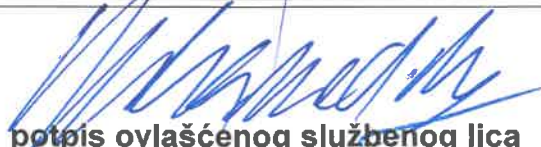
21.	DOSTAVLJENO: 1 x Imenovanom, 1 x Urbanističko-građevinskoj inspekciji 1 x Arhivi i 1 x U spise predmeta.	
22.	OBRADIVAČ URBANISTIČO-TEHNIČKIH USLOVA:	Sam. savjetnik I za urbanizam, Mehmet Tafica, dipl.ing.građ.
		 potpis
23.	OVLAŠĆENO SLUŽBENO LICE:	V.D. SEKRETAR-a, Muhamed Muharemović, spec.sci.arh.
24.	M.P.	 potpis ovlašćenog službenog lica
25	PRILOZI	
	1. Grafički prilozi iz planskog dokumenta 2. Tehnički uslovi u skladu sa posebnim propisom 3. Listi nepokretnosti sa kopijom plana	1. Sastavni dio urbanističko - tehničkih uslova su i grafički prilozi iz Detaljnog urbanističkog plana za lokalitet "Liman II" u Ulcinju u R=1/1200 . 2. Sastavni dio urbanističko tehničkih uslova su: Rješenje saobraćajnih uslova, akt broj 06-335/21-149/2 od 02.08.2021.godine, za izradu tehničke dokumentacije, dobijeno od strane Sekretarijata za komunalne djelatnosti i zaštitu ambijenta i Obavještenje , akt broj 08-319/21-1499/1 od 05.08.2021 .godine, za izradu tehničke dokumentacije, dobijeno od strane Sekretarijata za privredu i ekonomski razvoj. 2.1. Za dobijanje tehničkih uslova, s'hodno članu 74 stav 5 Zakona o planiranju prostora i izgradnji objekata („Sl.list CG“ br.64/17 od 06.10. 2017.god.), nadležnim organima, dostavljeni su Nacrti Urbanističko-tehničkih uslova za izgradnju objekata namjene SR – sport i rekreacija na urbanističkoj parceli br. 75, u zahvatu DUP-a "Liman II", i to: - DOO "Vodovod i kanalizacija" – Ulcinj, dopis broj 05-332/21-335/3 od 28.07.2021. godine (tehnički uslovi za vodovod i kanalizaciju) i - Sekretarijatu za komunalne djelatnosti i zaštitu ambijenta, dopis broj 05-332/21-335/5 od 28.07.2021. godine (mišljenje o potrebi/nepotrebi procjene uticaja na životnu sredinu).

Detalni urbanistički plan "LIMAN 2"

Karta br.05 Analiza postojećeg stanja

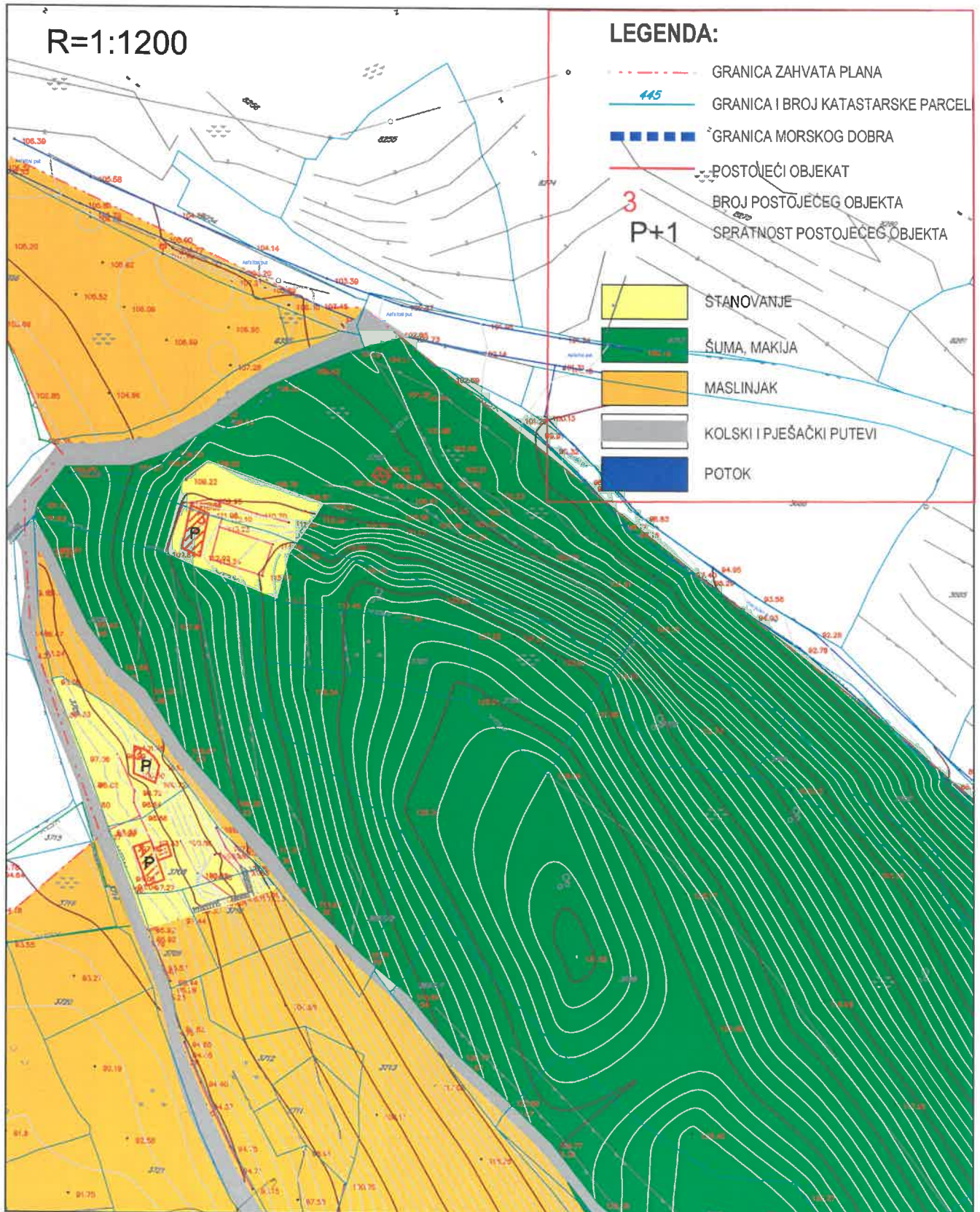

Sam.Savjetnik I za urbanizam
Mehmet Tafica, dipl.ing.građ.

V.D.Sekretar,-a
Muhamed Muharemović, spec.sci.arh.

Detalni urbanistički plan "LIMAN 2"

Karta br.06 Plan namjena površina

R=1:1200

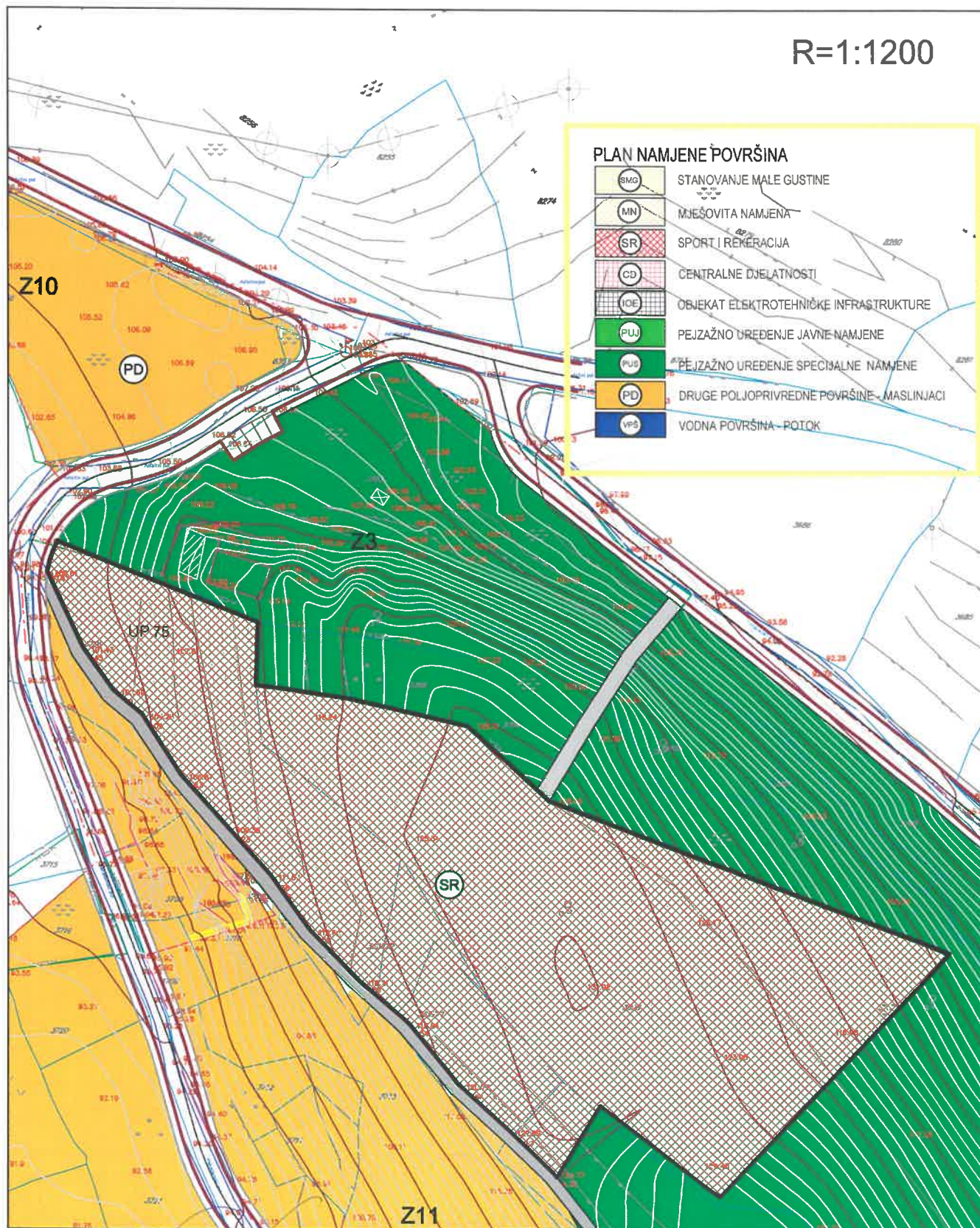

Sam.Savjetnik I za urbanizam
Mehmet Tafica, dipl.ing.građ.

V.D.Sekretar,-a
Muhamed Muharemović, spec.sci.arh.

Detalni urbanistički plan "LIMAN 2"

Karta br.7 Parcelacija, regulacija i nivelacija

R=1:1200

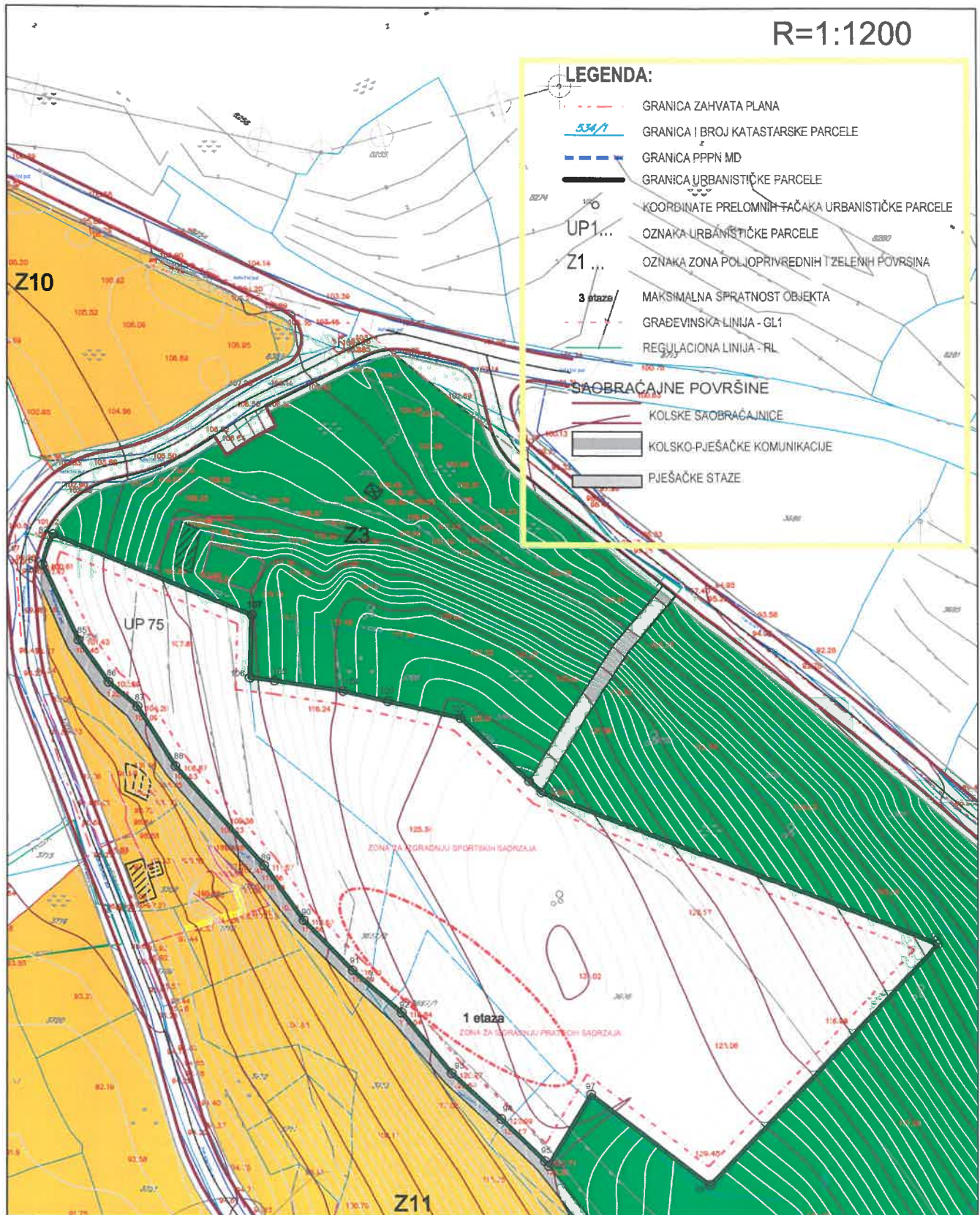

Sam.Savjetnik I za urbanizam
Mehmet Tafica, dipl.ing.građ.

V.D.Sekretar,-a
Muhamed Muharemović, spec.sci.arh.

Detalni urbanistički plan "LIMAN 2"

Karta br.7a Parcelacije regulacije i nivelacije

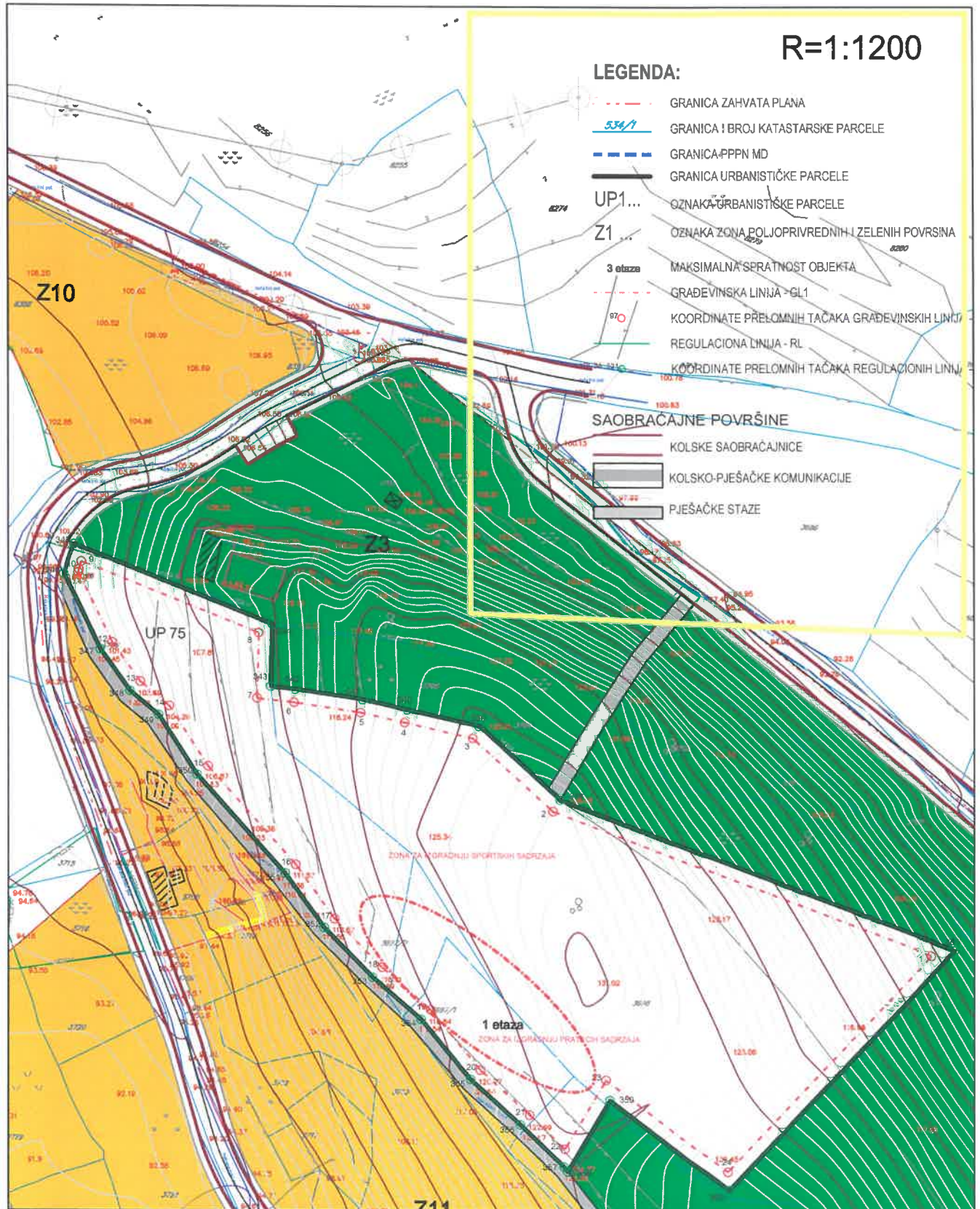

Sam.Savjetnik I za urbanizam
 Mehmet Tafica, dipl.ing.građ.

V.D.Sekretar,-a
 Muhamed Muharemović, spec.sci.arh.

Detalni urbanistički plan "LIMAN 2"

Karta br.08 Plan saobraćajne infrastrukture

R=1:1200

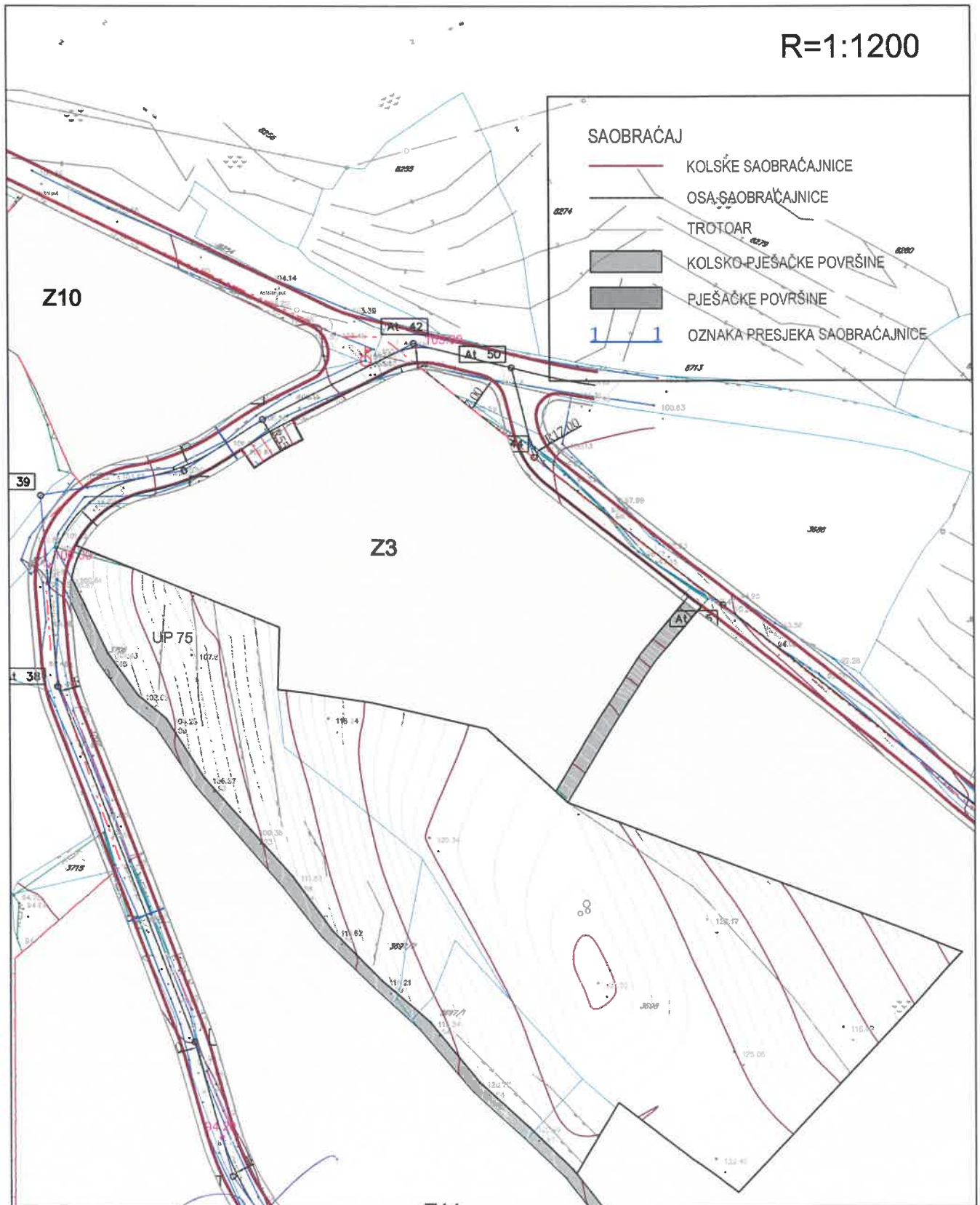

Sam.Savjetnik I za urbanizam
Mehmet Tafica, dipl.ing.građ.

V.D.Sekretar,-a
Muhamed Muharemović, spec.sci.arh.

Detalni urbanistički plan "LIMAN 2"

Karta br.10 Plan hidrotehnicke infrastrukture

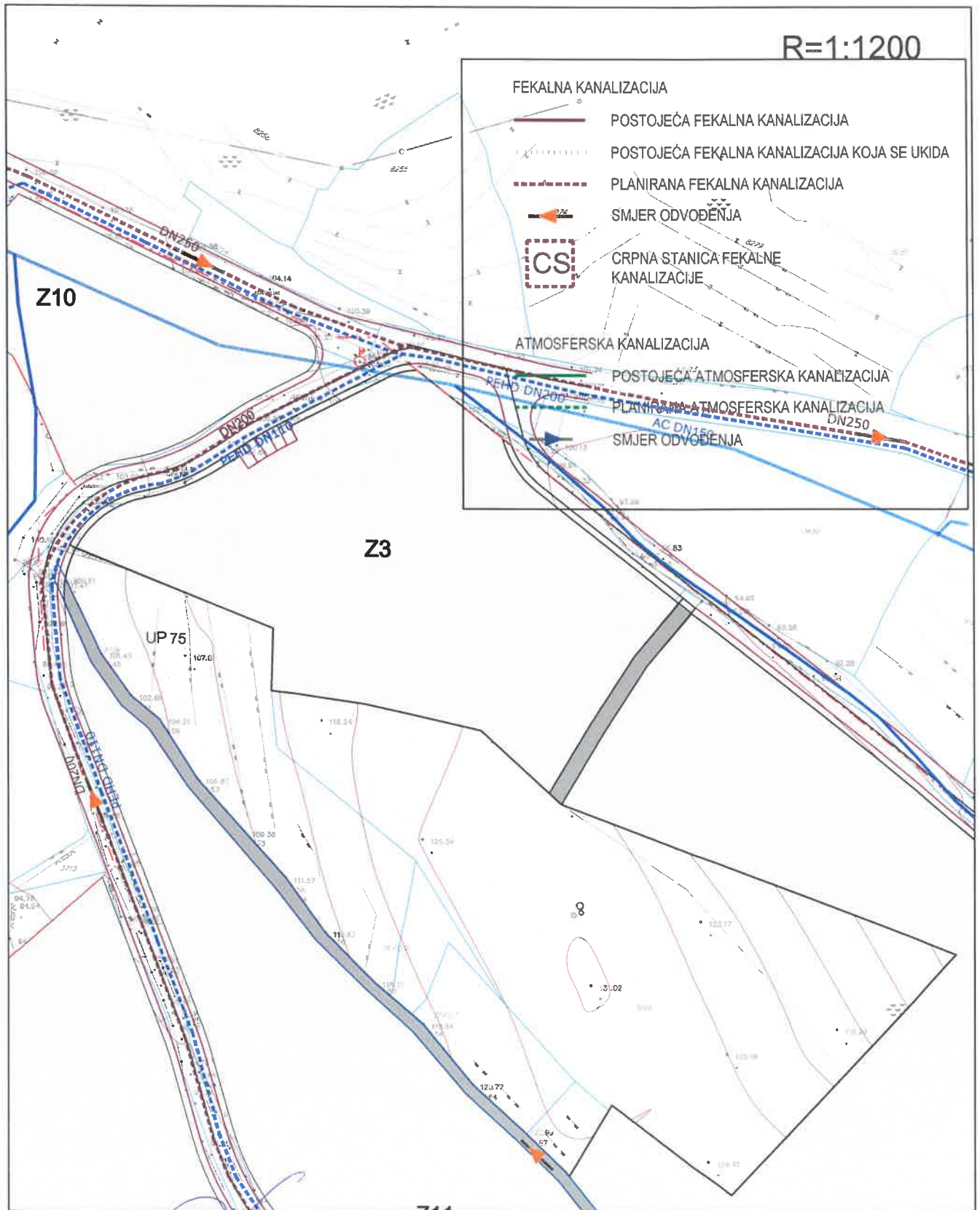

Sam.Savjetnik I za urbanizam
Mehmet Tafica, dipl.ing.građ.

V.D.Sekretar,-a
Muhamed Muharemović, spec.sci.arh.

Detalni urbanistički plan "LIMAN 2"

Karta br.11 Plan elektronski komunikacija

R=1:1200

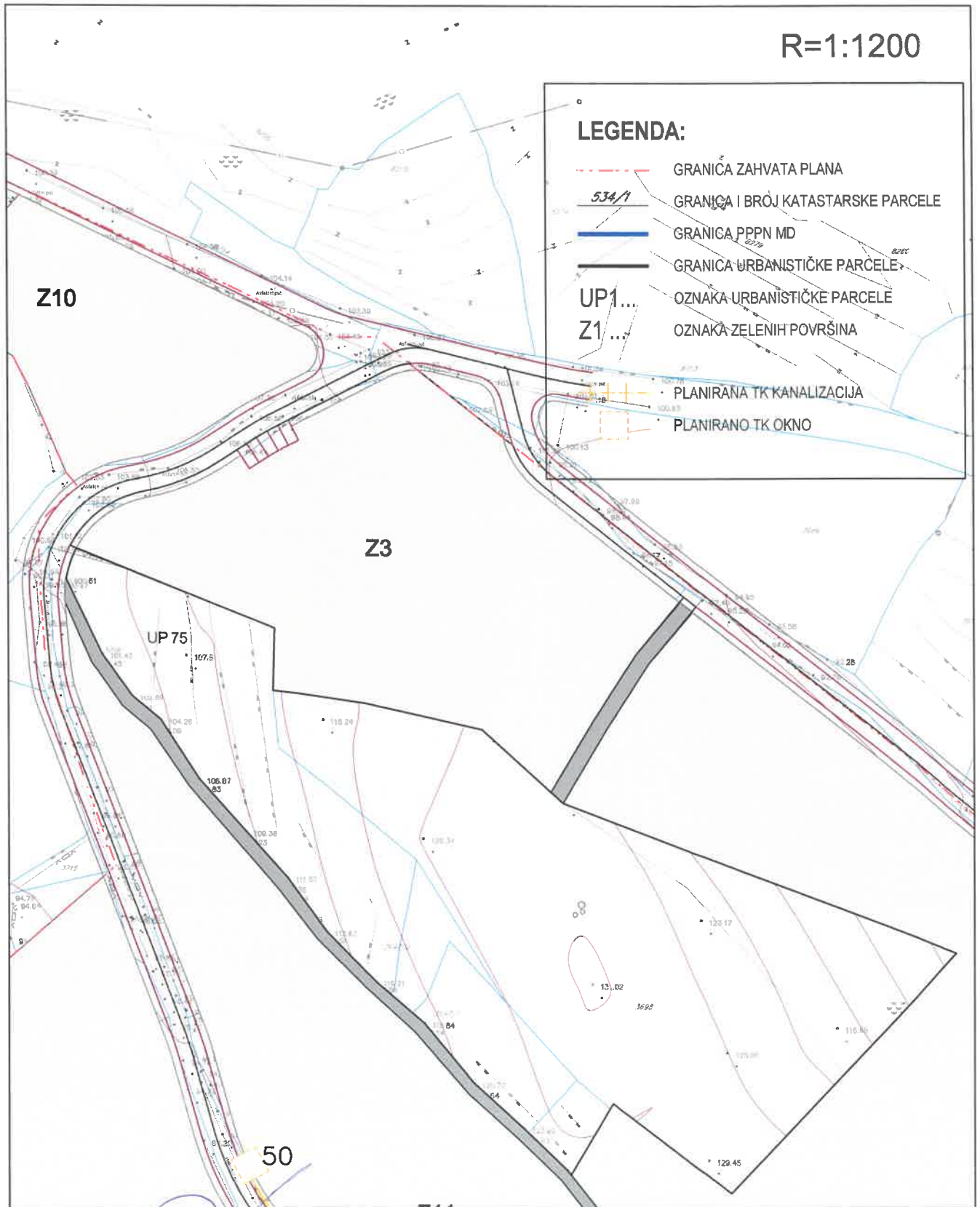

Sam.Savjetnik I za urbanizam
Mehmet Tafica, dipl.ing.građ.

V.D.Sekretar,-a
Muhamed Muharemović, spec.sci.arh.

Detalni urbanistički plan "LIMAN 2" Karta br.12 Plan pejsaznog uredjenja

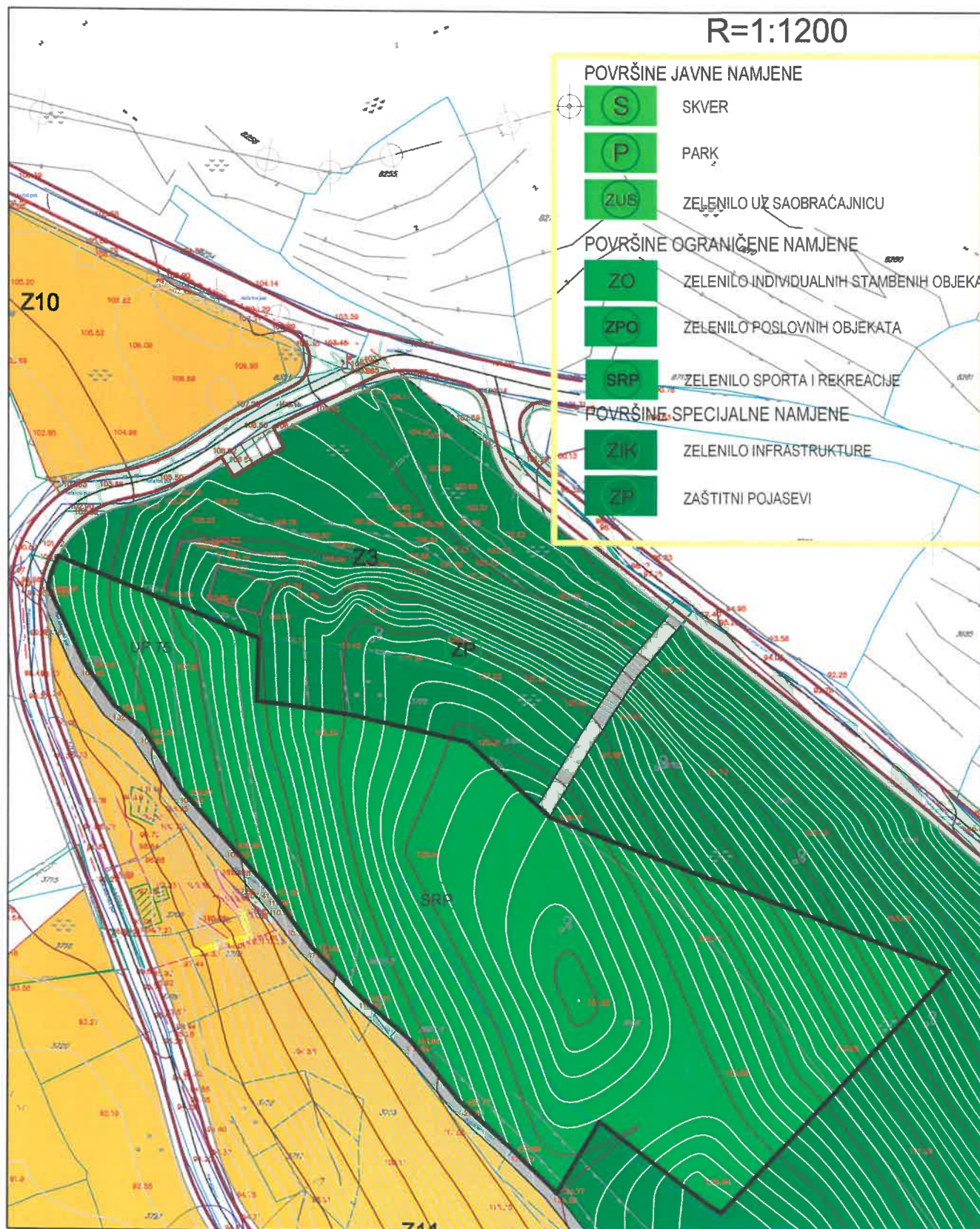

Sam.Savjetnik I za urbanizam
Mehmet Tafica, dipl.ing.građ.

V.D.Sekretar,-a
Muhamed Muharemović, spec.sci.arh.

CRNA GORA
MALI IZI
OPŠTINA ULCINJ
KOMUNA E ULQINIT

Sekretarijat za komunalne djelatnosti
i zaštitu ambijenta
Sekretariati për veprimtari komunale
dhe mbrojtjen e ambientit Br./ Nr: 06 – 335/21-149/2

Adresa: Buj. "D.K.Skenderbeg" b.b
85360 Ulcinj, Crna Gora
Tel: +382 30 412 - 050
+382 30 412 - 956
fax: +382 30 412 - 413

Primitjeno - Pranu	04.08.2021
Org.jed. - Njes Org.	
Br./j. - Numer	05-332/21-335/4
Prilog - Bashkan	
Vijest - Vj	

Ulcinj, 02.08.2021.g./v.

Sekretarijat za komunalne djelatnosti i zaštitu životne sredine, rješavajući po zahtjevu Sekretarijata za prostorno planiranje i održivi razvoj – Opština Ulcinj, za izdavanje saobraćajnih uslova podnosioca zahtjeva **VD Glavnog gradskog arhitekta, Dren Rugova**, Shodno članu 74 stav 5 Zakona o planiranju prostora i izgradnju objekata („Sl.list CG br.64/17 od 20.10.2017.god. 44/18,63/18,11/2019 i 82/2020), donosi:

RJEŠENJE

Izdaju se saobraćajni uslovi podnosioca zahtjeva **VD Glavnog gradskog arhitekta, Dren Rugova** iz Ulcinja za izradu tehničke dokumentacije za izgradnju objekata namjene **SR-sport i rekreacija** u zahvatu **Detaljnog urbanističkog plana Liman II** u Ulcinju (sl list CG –opštinski propisi br.42/2018 od 23.11.2018 godine) na djelovima katastarskih parcela br.3698,3696/1,3697/1,3697/2 i 3706 KO Ulcinj

Obrazloženje

Sekretarijat za prostorno planiranje i održivi razvoj, obratio se ovom organu sa zahtjevom broj **06-335/21-149/ 1 od 29.07.2021** godine, za izdavanje saobraćajnih uslova za izradu tehničke dokumentacije za izgradnju objekata namjene **SR-sport i rekreacija na urbanističkoj parceli br.75** u zahvatu **Detaljnog urbanističkog plana Liman II** u Ulcinju (sl list CG –opštinski propisi br.42/2018 od 23.11.2018 godine) na djelovima katastarskih parcela br.3698,3696/1,3697/1,3697/2 i 3706 KO Ulcinj

Uz zahtjev dostavljen je na uvid **Nacrt urbanističkih uslova br.05-332/21-335/4 od 28.07.2021** godine naš broj **06-335/21-149/1**.

Situaciono rješenje saobraćajnice u okviru lokacije, dato je na način da se jasno vide da su predviđene saobraćajnice u skladu sa usvojenim planom - **Detaljnog urbanističkog plana Liman II** u Ulcinju .

Na osnovu naprijed izloženog, a na osnovu citiranih propisa, riješeno je u skraćenom postupku kao u dispozitivu rješenja, shodno članu 74 stav 5 Zakona.

PRAVNA POUKA: Protiv ovog rješenja može se izjaviti žalba Službi Glavnog administratora opštine Ulcinj, u roku od 15 dana od dana prijema rješenja. Žalba se predaje neposredno ili poštom preko Sekretarijat za komunalne djelatnosti i zaštitu životne sredine i obavezno se taksira sa taksom u iznosu od 5,00 €, shodno tarifnom broju 2. Odluke o lokalnim administrativnim taksama ("Sl. list RCG- opštinski propisi« br. 22/07). Taksa se uplaćuje na žiro račun Opštine Ulcinj broj 535-82567770-43.

Obradio,

Mustafa Gorana, Samostalni savjetnik I

Dostavljeno:

- 1x Sekretarijat za prostorno planiranje i održivi razvoj
- 1x VD Glavni gradski arhitekta dren rugova
- 1x U spise,
- 1x arhivi

VD SEKRETAR,
Gazmond Kalezić





Crna Gora / Mali i Zi
OPŠTINA ULCINJ
KOMUNA E ULQINIT
- Sekretarijat za privredu i
ekonomski razvoj
- Sekretariati per ekonomi
dhe zhvillim ekonomik

Br./Nr.08-319/21-1499/1
Ulcinj/Ulqin,05.08.2021.god/vit



Crna Gora - Mali i Zi
Opština Ulcinj - Komuna e Ulqinit

Primijeno - Primitur:	05-08-2021		
Org. jed. - Adres Org.	Broj - Numeri	Prilog - Bashkimi	Vrijed - Vlera
05-	332/21-	335/5	

fel

SEKRETARIJATU ZA PROSTORNO PLANIRANJE I ODRŽIVI RAZVOJ

Ovdje

Poštovani,

Predmet: Obavještenje o dostavljanju zahtjeva nadležnom organu

Povodom vašeg zahtjeva br. 05-332/21-335/6 od 28.07.2021 godine kojim ste tražili da vam izdamo vodne uslove, za izradu tehničke dokumentacije za izgradnju objekata namjene SR – sport i rekreacija na urbanističkoj parceli broj 75, koju čine dijelovi katastarskih parcela broj 3698, 3696/1, 3697/1, 3697/2 i 3706 KO Ulcinj u zahvatu Detaljnog urbanističkog plana za lokalitet „Liman II“, Opština Ulcinj za investitora V.D. Glavni gradski arhitekta, Dren Rogova, obavještavamo Vas da Sekretarijat za privredu i ekonomski razvoj Opštine Ulcinj nije nadležan za postupanje po istom, shodno čl.117 Zakona o vodama („Sl.list CG br:27/07, 32/11, 47/11, 48/15, 52/16, 55/16, 02/17, 80/17 i 84/18“).

Naime odredbom člana 62 stav 1 Zakona o opštem upravnom postupku („Sl.list CG“, br. 56/14, 20/15, 40/16 i 37/17), propisano je, između ostalog, da kad javnopravni organ primi podnesak za koji nije nadležan, dostaviće taj podnesak bez odlaganja, nadležnom javnopravnom organu i o tome obavijestiti stranku.

S tim u vezi, obavještavamo Vas da je Vaš zahtjev dana 05.08.2021. godine, prosljeđen Upravi za vode Crne Gore, na razmatranje jer je isti u njihovoj nadležnosti.

S poštovanjem,



SAMOŠTALNA SAVJETNICA I
ZA POSLOVE VODOPRIVREDE
Arta Malohodžić



UPRAVA ZA KATASTAR
I DRŽAVNU IMOVINU

CRNA GORA

PODRUČNA JEDINICA
ULCINJ

Broj: 108-919-3042/2021

Datum: 09.07.2021.

KO: ULCINJ

Na osnovu člana 173 Zakona o državnom premjeru i katastru nepokretnosti ("Sl. list RCG" br. 29/07, "Sl. list CG" br. 73/10, 032/11, 040/11, 043/15, 037/17 i 17/18), postupajući po zahtjevu SEKRETARIJAT ZA PROSTORNO PLANIRANJE, ULCNJ, za potrebe izdaje se

LIST NEPOKRETNOSTI 607 - IZVOD

Podaci o parcelama									
Broj	Podbroj	Broj zgrade	Plan Skica	Datum upisa	Potes ili ulica i kućni broj	Način korišćenja Osnov sticanja	Bon. klasa	Površina m ²	Prihod
3698			7 2		BAŠBULJUK	Sume 4. klase -		11017	57.29
Ukupno								11017	57.29

Podaci o vlasniku ili nosiocu			
Matični broj - ID broj	Naziv nosioca prava - adresa i mjesto	Prava	Obim prava
0000002010666	- - „CRNA GORA,, PODGORICA PODGORICA Podgorica	Svojina	1/1
1000002006235	OPŠTINA ULCINJ ULCINJ ULCINJ Ulcinj	Raspolaganje	1/1

Ne postoje tereti i ograničenja.

Naplata takse je oslobođena na osnovu člana 17 Zakona o administrativnim taksama ("Sl. list CG, br. 18/19). Naplata naknade oslobođena je na osnovu člana 174 Zakona o državnom premjeru i katastru nepokretnosti ("Sl. list RCG" br. 29/07, "Sl. list CG" br. 73/10, 032/11, 040/11, 043/15, 037/17 i 17/18).

70 Načelnik:

Čaprići Dževdet

CRNA GORA

UPRAVA ZA KATASTAR I DRŽAVNU IMOVINU

PODRUČNA JEDINICA: ULCINJ

Broj: 917-1-126

Datum: 09.07.2021.



Katastarska opština: ULCINJ

Broj lista nepokretnosti:

Broj plana: 7,39

Parcela: 3698

KOPIJA PLANA

Razmjera 1: 1000

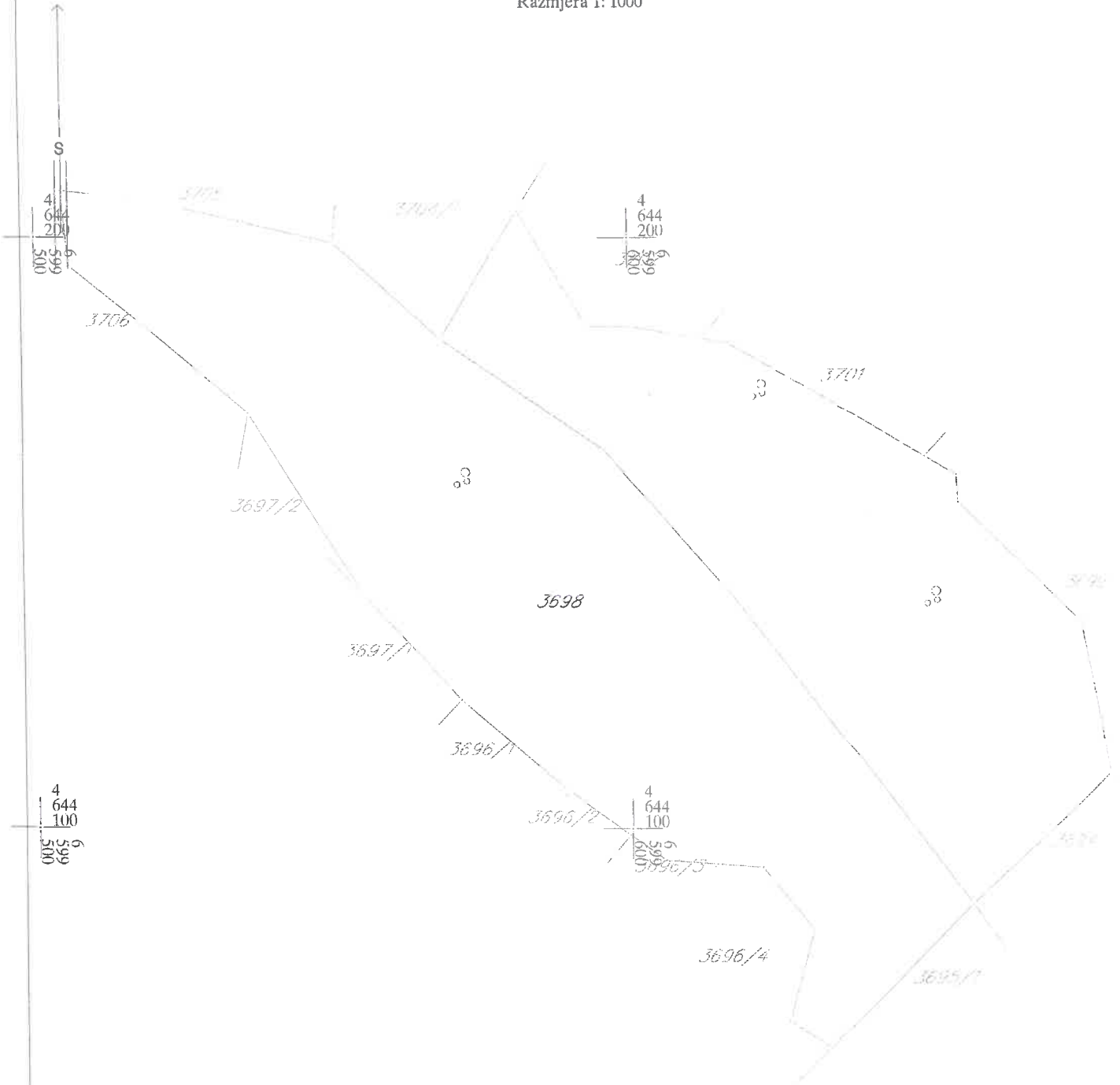

IZVOD IZ DIGITALNOG PLANA

Obradio:

[Signature]

Ovjerava
Službeno lice:

[Signature]