



Crna Gora  
Mali i Zi  
OPŠTINA ULCINJ  
KOMUNA E ULQINIT  
Sekretariat za prostorno planiranje i održivi razvoj  
Sekretariati për planifikim hapsinor dhe zhvillim të qëndrueshëm

Br./ Nr.:05-385/1-14  
Ulcinj / Ulqin, 27.06.2014. god.

**Milić V. Danilo**

ULCINJ

Dostavljaju se urbanističko-tehnički uslovi za izradu tehničke dokumentacije na urbanističkoj parceli br.92, u zahvatu Izmjena i dopuna DUP-a „Ulcinj-Grad“ za lokalitet „Pinješ 1“, Opština Ulcinj

**Sam. savjetnik I za urbanizam,**  
Mehmet Tafica, dipl.ing.grad

Dostravljeno:  
3x imenovanom  
1x uz predemt  
1x a/a



**V.D.SEKRETAR-a,**  
Mustafa Gorana, dipl.ing.maš.



**Crna Gora  
Mali i Zi  
OPŠTINA ULCINJ  
KOMUNA E ULQINIT  
Sekretariat za prostorno planiranje i održivi razvoj  
Sekretariati për planifikim hapsinor dhe zhvillim të qëndrueshëm**

Br./ Nr.:05-385/1-14  
Ulcinj / Ulqin, 27.06.2014. god.

Sekretariat za prostorno planiranje i održivi razvoj, na osnovu člana 62a Zakona o uređenju prostora i izgradnji objekta („Sl.list CG“, br.51/08, 40/10, 34/11, 47/11, 35/13 i 39/11), Pravilnika o bližem sadržaju i formi planskih dokumenata (kriterijumima namjene površina) elementima urbanističke regulacije i jedinstvenim grafičkim simbolima i Izmjena i dopuna DUP-a „Ulcinj-Grad“ za lokalitet „Pinješ 1“, usvojen Odlukom SO Ulcinj br.02-91/2 od 19.01.2012. godine („Sl.listCG“ br.8/2012–opštinski propisi), na zahtjev **Milić Danilo**, izdaje:

**URBANISTIČKO - TEHNIČKE USLOVE  
za izradu tehničke dokumentacije za izgradnju objekta na urbanističkoj  
parceli br.92, koju čine dijelovi katstarskih parcela br.3499/1 i 3499/2 KO Ulcinj, u  
zahvatu Izmjena i dopuna DUP-a „Ulcinj-Grad“  
za lokalitet „Pinješ 1“, Opština Ulcinj**

**POSTOJEĆE STANJE:**

Na osnovu „Situacije urbanističke parcele br. 92“, urbanističku parcelu br.92, površine od 153,40m<sup>2</sup>, formiraju:

- dio katastarske parcele br.3499/1 sa lista nepokretnosti br.2739 KO Ulcinj, svojina 1/1 Milić V. Danilo iz Ulcinja, površinom od 147,40 m<sup>2</sup> i
- dio katastarske parcele br.3499/2 sa lista nepokretnosti br.607 KO Ulcinj, 1/1 svojina Crne Gore, raspolaganje Opština Ulcinj, površinom od 6,00 m<sup>2</sup>.

„Situacije urbanističke parcele br.92“ u R=1/250 i karta br.5 – „Analiza postojećeg stanja i oblici intervencije“ u R=1/500 su sastavni dio ovih urbanističko tehničkih uslova.

**PLANIRANO STANJE:**

Namjena planiranog objekta je **površina za poslovanje** - grafički prilog ovih uslova prikazan je na karti br.6 - namjena površina.

Prema Izmjenama i dopunama Detaljnog urbanističkog plana „Ulcinj-Grad“ za lokalitet „Pinješ 1“, u okviru urbanističke parcele br.92, planirano je izgradnja objekta sa sledećim parametrima:

– Planski parametri za novoplanirane objekte;

Br. UP	Površina UP (m2)	Indeks zauzet.	Max. poovršina prizemlja (m2)	Indeks izgrađen	Max. BRGP (m2)	Namjena	Max. Spratnost
92	153,40	0,4	61,36	1,2	184,08	poslovanje	P+1

**Gabarit objekta:** Planirani gabariti objekta je prikazan na kartu br.7 "Parcelacija i UTU" – grafički prilog ovih uslova.

Max. bruto građevinska površina prizemlja je 61,36 m<sup>2</sup> (indeks zauzetosti 0.4)

Max. bruto građevinska površina objekta 184,08 m<sup>2</sup> (indeks izgrađenosti 1.2)

**Spratnost planiranih objekata:**

Max. spratnost objekta je P+1 (prizemlje i sprat).

Krovove raditi kose, dvovodne sa blagim nagibom ili ravne.

**Krov:** krov raditi kosi, dvovodni sa blagim nagibom ili ravan.

**Parcelacija i regulacija:**

Na dijelovima katastarskih parcela br.3499/1 i 3499/2 KO Ulcinj, formirana je urbanistička parcela br.92 sa površinom od 153,40 m<sup>2</sup> i na njoj je planiran objekat spratnosti P+1 (prizemlje i sprat).

Grafičkim prilogom na karti br.7. „Parcelacija i UTU-i“, dati su elementi parcelacije i preparcelacije.

Urbanističke parcele imaju direktan pristup sa saobraćajnice. Na grafičkom prilogu "Parcelacija i UTU" grafički su prikazane granice urbanističkih parcela.

Spisak koordinata prelomnih tačaka parcela je dat kao poseban grafički prilog - karta br.8. „koordinate prelomnih tačaka urbanističkih parcela“.

Regulacija ukupnog zahvata plana počiva na saobraćajnim rješenjima, koordinatama i drugim podacima koji omogućavaju tačnost prenošenja na teren.

Građevinske linije novoplaniranih objekata na novoplaniranim urbanističkim parcelama su linije do koje se može graditi i definisane su u odnosu na osovnu saobraćajnica, što omogućava očitavanje neophodnih elemenata za prenošenje na teren.

Gradjevinska linija je prikazana u grafičkom prilogu – karta br.8a – Koordinate prelomnih tačaka građevinske linije u R= 1/500 i iste su definisane sa kordinatnim tačkama GL280, GL281 i GL282.

Izuzetno, građevinska linija ispod površine zemlje, ukoliko je prostor namijenjen za garažiranje, može biti maksimalno do 1,0 m od granice urbanističke parcele.

Kod novih objekata, dozvoljeno je projektovati konzolne ispuste-erkere i balkone maksimalne dubine 1,80m.

Urbanističke parcele date u grafičkim priložima mogu se udruživati ukoliko je to zahtjev investitora.

Nivelacioni plan je urađen na osnovu kota terena prezentiranih na geodetskoj podlozi i tehničkih propisa. Predloženim nivelacionim rješenjem postignuti su nagibi

saobraćajnica koji su dovoljni za odvođenje površinskih voda do slivnika atmosferske kanalizacije i dalje do recipijenta.

Kote koje su date u nivelacionom planu nijesu uslovne, jer kote na terenu prikazane u geodetskoj podlozi ne omogućavaju izradu kvalitetnog nivelacionog plana.

Kote prizemlja novih objekata treba odrediti na osnovu nivelacije saobraćajne mreže, pri čemu je potrebno voditi računa da se oborinske vode razlivaju od objekta prema okolnim ulicama.

**Napomena:** Budući da se radi o prostoru sa velikim nagibom terena treba poštovati sljedeće smjernice:

-U slučajevima kada urbanistička parcela ima kolski i pješački pristup na dvije strane (sa "gornje" i sa "donje" saobraćajnice) kotu prizemlja odnosno ulaz u objekat planirati na donjoj.

- Ukoliko je kolski prilaz urbanističkoj parceli i ulaz u objekat na gornjoj koti, prizemnu etažu planirati na istoj a etaže na kosom terenu računati kao suterenske (broj suterenskih etaža zavisi od denivelacije terena).

#### **Smjernice za izdavanje urbanističko tehničkih uslova Planirani objekti**

Na novoformiranim urbanističkim parcelama moguća je izgradnja objekata pod sljedećim uslovima:

- Namjena objekta je za stanovanje sa mogućnošću korišćenja prizemlja i suterena za poslovanje i dijelova objekata za turizam.

- Horizontalni gabarit i indeks zauzetosti su dati tabelarno.

- Spratnost je data u grafičkim priložima i tabelarno. Daje se mogućnost izgradnje suterena u zavisnosti od konfiguracije terena.

- Udaljenje objekta od granice susjedne parcele je minimum 2 m. Objekat se može podići i na manjem odstojanju, uz prethodnu saglasnost susjeda.

- Kod užih urbanističkih parcela objekti se mogu graditi i kao uzidani, samostalno, uz saglasnost susjeda i uz uslov da se na kontaktnim stranama ne mogu formirati otvori.

- Kota prizemlja dozvoljena je do 1,00 m od kote terena.

- Visina nadzitka potkrovlja može biti maksimalno do 1,20 m.

- Krovove raditi kose, dvovodne ili viševodne sa blagim nagibom ili projektovati ravan krov. U slučaju projektovanja ravnog krova daje se mogućnost da se umjesto potkrovnne etaže predvidi sprat.

- Parkiranje obezbijediti u okviru objekta ili na otvorenom parking prostoru u okviru parcele.

- Ako se suterenska etaža koristi za parkiranje gabarit može biti do min. 1,00 m do susjedne parcele.

- Za parcele na kojima se objekti ruše i grade novi poštovati indeks zauzetosti i izgrađenosti dat u tabeli. Ostali parametri su iz prethodnog teksta.

**Preporuka:** Izrada idejnog rješenja za objekat u cjelini. Idejnim rješenjem treba predvidjeti faze realizacije i parterno uređenje jedinstveno za parcelu.

#### **Uslužne djelatnosti**

Sadržaji trgovine, zanatstva i ugostiteljstva mogu se organizovati u prizemljima i suterenima novoplaniranih objekata, kao i u postojećim objektima.

#### **Preporuke koje se tiču seizmičnosti zone:**

Za objekte individualnog stanovanja (porodični stambeni objekti) može se

koristiti koeficijent seizmičnosti  $K_s = 0.10$  (IX stepeni MCS). Ukoliko se projektovanje vrši po Eurocodu 8, projektno ubrzanje je 0.30-0.34g.

Za više-spratnice, objekte sa većim rasponima, objekte kolektivnog stanovanja, objekte javnog interesa i sl., projektne seizmičke parametre obavezno definisati inženjersko- seizmološkim elaboratima i geotehničkim istraživanjima lokacije gdje je predviđena gradnja.

Proračun konstrukcije za seizmička dejstva vršiti prema važećim tehničkim propisima za gradnju u seizmičkim područjima. Preporučuje se i proračun na osnovu odredaba Eurocoda 8.

#### **Preporuke koje se tiču građevinskog materijala:**

Armirano-betonske i čelične konstrukcije uz korektno projektovanje raspolažu dovoljnom čvrstoćom, žilavošću i krutošću tako da su poželjne za jače zemljotrese.

Zidane konstrukcije izvedene od zidarije, kamena ili teških blokova ne posjeduju žilavost srazmjernu njihovoj težini - tako da se ne preporučuju.

Treba dati prednost upotrebi duktilnih materijala.

#### **Preporuke koje se tiču konstruktivnog sistema:**

Na području koje pokriva DUP moguća je gradnja objekata različite spratnosti uz primjenu svih standardnih građevinskih materijala.

Mogu biti zastupljeni najrazličitiji konstruktivni sistemi.

Zidane konstrukcije ojačane horizontalnim i vertikalnim armirano-betonskim serklažima mogu se primjenjivati za objekte manjeg značaja i manje visine (do 2 sprata)

Preporučuju se ramovske armirano- betonske konstrukcije kao i konstrukcije sa zidnim platnima.

Obavezna primjena krutih međuspratnih konstrukcija sa dovoljnom krutošću u oba ortogonalna pravca.

Temelje konstrukcije objekata projektovati tako da se za dejstvo osnovnog opterećenja izbjegnu diferencijalna slijeganja. Primjenu dva ili više načina temeljenja na istom objektu izbjegavati.

#### **Uređenje urbanističke parcele**

Urbanističke parcele urediti u duhu tradicionalnog korišćenja prostora: popločavanjem pješačkih površina, ozelenjavanjem – zatravnjivanjem i sadnjom autohtonih biljnih vrsta.

Ogradu oko urbanističke parcele postaviti po obodu iste na račun vlasničke parcele. Ogradu na granici između dvije urbanističke parcele moguće je postaviti po osovini uz saglasnost susjeda. Nove ograde se mogu postaviti do visine od **1, 50 m**. Postojeće ograde se mogu rekonstruisati sa maksimalnom visinom do **2, 00 m**.

#### **Oblikovanje prostora i materijalizacija**

Rješavanjem zahtjeva korisnika za gradnjom novih ili intervencijama na postojećim objektima, uz striktnu kontrolu tehničke dokumentacije i realizacije, doprinijeće se unapredjenju arhitektonskih i likovnih vrijednosti samih objekata, a samim tim i ukupne slike naselja i grada.

Arhitektonske volumene objekata potrebno je pažljivo projektovati sa ciljem dobijanja homogene slike naselja i grada.

Visine objekata su date na grafičkim priložima kao spratnost objekata uz pretpostavljen disciplinovan odnos korisnika, naročito kod novoplanirane gradnje, vodeći računa o susjednim objektima i opštoj slici naselja i grada.

Fasade objekata kao i krovne pokrivače predvidjeti od kvalitetnog i trajnog materijala i kvalitetno ugraditi.

Za sve stambene i stambeno poslovne objekte se planiraju krovovi po izboru projektanta, a, u skladu sa postojecom arhitekturom i kulturnim nasljedjem, sa mogućnošću primjenjivanja i ravnih krovova.

Enterijeri poslovnih prostora moraju biti u odgovarajućem odnosu sa objektom u kome se nalaze. Izlozi treba da su u skladu sa susjednim izlozima i arhitekturom konkretnog objekta.

Komercijalni natpisi i panoi moraju biti realizovani na visokom likovnom nivou.

Ograde oko stambenih objekata raditi od prirodnih materijala.

Ozelenjavanje vršiti autohtonim vrstama u skladu sa preporukama u prilogu pejzažne arhitekture. Postojeće zelenilo na parcelama maksimalno sačuvati i oplemeniti.

Svi priključci telefonske i električne mreže će se raditi podzemno.

Sve priključke raditi prema UTU iz plana i uslovima priključenja dobijenim od nadležnih Javnih preduzeća.

Svi objekti moraju biti izgrađeni prema važećim propisima za gradjenje u seizmičkim područjima.

#### **Saobraćaj u mirovanju**

Parkiranje treba riješiti u okviru urbanističkih parcela uzimajući u obzir da za jednu stambenu jedinicu treba obezbijediti 1 parking mjesto po porodici i dodatni parking za svakih 6 ležajeva za izdavanje turistima, a za poslovanje 1 pm na (50-100) m<sup>2</sup> poslovnog prostora. Parkiranje može biti površinsko na parceli ili smješteno u suterenu ili prizemlju planiranih objekata. Garaže u suterenu treba povezati sa pristupnom saobraćajnicom izlazno – ulaznim rampama max nagiba 12%.

Parkiranje u objektu može biti riješeno i na nekoj od etaža ili krovnoj površini, uzimajući u obzir niveletu pristupne saobraćajnice, kao i arhitektonsko-konstruktivno rješenje objekta.

#### **Zelenilo za turizam i Zelenilo poslovnih objekata**

Zelene površine apart hotela i poslovnog objekta oblikovati u skladu sa zahtjevima ekskluzivne turističke ponude. Naglasak dati dekorativnoj funkciji zelenila unoseći u prostor visokodekorativne mediteranske biljke i egzote. Kompozicijom zasada, izborom vrsta, koloritskim efektima i organizacijom prostora formirati prijatne ambijente za boravak gostiju. Pejzažnim uređenjem očuvati karakter prirodnog i kulturnog pejzaža. Koristiti pejzažno-arhitektonska rješenja koja se naslanjaju na iskustva i forme tradicionalne vrtne arhitekture Mediterana a istovremeno predstavljaju znak savremenog doba kako u formi tako i u izboru biljaka i u materijalima.

Smjernice za uređenje:

- zelenilo treba da bude reprezentativno, koristiti autohtone vrste kao i vrste mediteranskog podneblja

- sadnju vršiti u manjim grupama i u vidu solitera u kombinaciji sa parternim zasadima

- voditi računa o spratnosti, ritmu i koloritu zasada kao i o vizurama prema objektima

- formirati kvalitetne travnjake

- očuvati postojeće visoko zelenilo

- objekte parterne arhitekture projektovati u skladu sa principima arhitektonskog naslijeđa, sa autentičnim (kamen) i tehnički prilagođenim modernim materijalima. Izbor materijala i kompozicija zastora treba da budu reprezentativni
  - mobilijar prilagoditi mediteranskom ambijentu
  - predvidjeti sadnju školovanih sadnica drveća min. visine 3,5 m
  - projektovati sistem za zalivanje.
- Postojeće zelenilo mora biti prikazano u tehničkoj dokumentaciji u okviru uređenja parcela.

#### **Prijedlog vrsta za ozelenjavanje**

Kod izbora sadnog materijala moraju se ispoštovati sljedeći uslovi:

- koristiti vrste otporne na ekološke uslove sredine a u skladu sa kompozicionim i funkcionalnim zahtjevima sadnice moraju biti zdrave, rasadnički pravilno odnjegovane, standardnih dimenzija, sa busenom.

Opšti prijedlog sadnog materijala:

- **Četinarsko drveće:** Cupressus sempervirens var. Pyramidalis, Cupressocyparis leylandii, Pinus pinea, Pinus maritima, Cedrus libani, Cedrus atlantica.

- **Listopadno drveće:** Celtis australis, Albizzia julibrissin, Acacia sp., Ziziphus jujuba, Lagerstroemia indica, Cercis siliquastrum, Melia azedarach.

- **Zimzeleno drveće:** Quercus ilex, Quercus coccifera, Olea europaea, Ceratonia siliqua, Citrus aurantium, Eriobotrya japonica, Ligustrum japonicum, Magnolia grandiflora.

- **Žbunaste vrste:** Agave americana, Arbutus unedo, Atriplex halimus, Buxus sempervirens, Callistemon citrinus, Citrus limon, Citrus reticulata, Erica mediteranea, Feijoa sellowiana, Laurus nobilis, Myrtus communis, Nerium oleander, Pittosporum tobira, Poinciana gilliesii, Poligala myrtifolia, Punica granatum, Teucrium fruticans, Tamarix sp., Viburnum tinus, Yucca sp.

- **Puzavice:** Bougainvillea spectabilis, Clematis sp., Hedera sp., Rhynchospermum jasminoides, Lonicera caprifolium, L. implexa, Parthenocissus tricuspidata, Tecoma radicans.

- **Palme:** Chamaerops humilis, Chamaerops excelsa, Cycas revoluta, Phoenix canariensis, Washingtonia filifera.

- I. - **Perene:** Canna indica, Cineraria maritima, Lantana hybrida, Hydrangea hortensis, Lavandula spicata, Rosmarinus officinalis, Santolina viridis, Santolina chamaecyparissus. Investitor je obavezan da projekom predvidi prilaz objektu licima sa posebnim potrebama, u skladu sa članom 73 Zakona o uređenju prostora i izgradnji objekata.

#### **Klimatski uslovi:**

**Temperature** - Za područje Ulcinja može se reći da ima manje izražene razlike prosječnih mjesečnih temperatura od drugih gradova u Crnoj Gori.

Rasponi srednjih mjesečnih temperatura kreću se u granicama od 6.9°C u januaru do 24.3°C u julu i avgustu, sa srednjom godišnjom temperaturom od 15.5°C.

**Oblačnost** - zavisi od udaljenosti mjesta od mora, od nadmorske visine, i od temperature. Od oblačnosti zavisi zagrijavanje tla.

Za područje Ulcinja najveća oblačnost izmjerena je u novembru i decembru od 5.7 dok je najmanja u julu 1.9 i avgustu od 2.2 sa srednjom godišnjom oblačnošću od 4.4 desetina pokrivenosti neba.

**Osunčavanje** - Najmanji broj časova sijanja sunca je u decembru 114.7, dok se u julu ostvari 349.4 sata. Godišnji nivo sijanja sunca na prostoru Ulcinja, kao srednja vrijednost iznosi 2571 čas i po tome je Ulcinj na prvom mjestu u Crnoj Gori.

**Padavine** - Na području Ulcinja najsušniji mjesec je juli sa samo 29.8mm kiše, a najobilnije padavine su u novembru 173mm i decembru 154mm. Godišnja prosječna količina padavina je 1274mm i poslije Pljevalja i Berana Ulcinj je grad sa najmanjom prosječnom godišnjom količinom padavina.

**Vjetrovi** - nastaju usled promjena u vazdušnom pritisku. Vjetrovi na području Ulcinja su takoreći svakodnevni i tišinama pripada samo 3.9% ili 14.23 dana u godini.

Najčešći vjetrovi su iz pravca sjeveroistoka, istok-sjeveroistoka i istoka prosječne brzine od 2.0m/s do 2.4m/s i njima pripada 44.7% ukupnog vremena sa vjetrom. Iz pravca istoka vjetrovi su prosječne brzine 2.4m/s sa 16.3%, sa juga 2.2m/s i 3.7%, jugozapada 2.5m/s i 3.6%, zapada prosječne brzine 2.5m/s i 8%, sjeverozapada prosječne brzine 2.2m/s i 3.5% i sjevera 1.5m/s i 6.9% ukupnog vremena sa vjetrom.

## **MJERE ZAŠTITE**

### **Mjere zaštite kulturne baštine**

Ukoliko se prilikom izvođenja radova naiđe na arheološke ostatke, sve radove treba obustaviti i o tome obavijestiti Republički zavod za zaštitu spomenika kulture kako bi se preduzele mjere za njihovu zaštitu.

### **Mjere zaštite od elementarnih i drugih nepogoda**

Mjere zaštite od elementarnih nepogoda podrazumijevaju preventivne mjere kojima se sprečava ili ublažava dejstvo elementarnih nepogoda:

- Prirodne nepogode (zemljotres, požari, klizanje tla, vjetrovi);
- Nepogode izazvane djelovanjem čovjeka (havarije industrijskih postrojenja, požari velikih razmjera, eksplozije i dr.);
- drugi oblik opšte opasnosti (tehničko-tehnološke i medicinske katastrofe, kontaminacija, pucanje brana i dr.).

Za prostor zahvata ovog planskog dokumenta najveću opasnost predstavljaju zemljotresi i požari.

U cilju zaštite od elementarnih nepogoda postupiti u skladu sa Zakonom o zaštiti i spašavanju (Sl. list CG broj 13/2007) i Pravilnikom o mjerama zaštite od elementarnih nepogoda (Sl. list RCG broj 8/1993).

### **Zaštita od požara**

Preventivna mjera zaštite od požara je postavljanje objekata na što većem mogućem međusobnom rastojanju kako bi se sprečilo prenošenje požara.

Takođe, je planiran i obezbijeđen prilaz vatrogasnih vozila svakom objektu.

Svi objekti moraju biti pokriveni spoljnom hidrantskom mrežom regulisanom na nivou kompleksa u skladu sa Pravilnikom o tehničkim normativima za hidrantsku mrežu i gašenje požara (Sl.list SFRJ broj 30/91).

Na nivou DUP-a rešenjem saobraćajnica ostvarena je dostupnost do svih mjesta moguće intervencije vatrogasaca.

### **Mjere zaštite korišćenjem alternativnih izvora energije**

U cilju racionalizacije potrošnje energije i sve izraženijih zahtjeva za zaštitom čovjekove okoline predlažu se dvije osnovne mjere: štednja i korišćenje alternativnih izvora energije.

Energetske potrebe u ovom području mogu se podmiriti iz nekonvencijalnih primarnih izvora, kao što su energija vode i energija direktnog sunčevog zračenja.



Treba težiti da se primjenjuju one energetske transformacije gdje nema izgaranja ni proizvodnje ugljendioksida.

**POSEBNI USLOVI:**

- I. Tehničku dokumentaciju uraditi prema Zakonu o uređenju prostora i izgradnji objekata ("Sl.list CG" br.51/08, 40/10, 34/11, 47/11, 35/13 i 39/11) i Pravilniku o načinu izrade i sadržini tehničke dokumentacije ("Sl.list RCG" br.22/02), a u skladu sa tehničkim propisima normativima i standardima za ovu vrstu objekata.
- II. Tehničkom dokumentacijom predvidjeti mjere zaštite od požara shodno propisima za ovu vrstu objekata. U cilju zaštite od elementarnih nepogoda postupiti u skladu sa Zakonom o zaštiti i spašavanju (Sl.list CG br. 13/07) i Pravilnikom o mjerama zaštite od elementarnih nepogoda (Sl.list RCG br. 8/93).
- III. Projektom dokumentacijom, shodno članu 7 Zakona o zaštiti na radu („Sl.list RCG“ br. 79/04), predvidjeti propisane mjere zaštite na radu.
- IV. Način priključenja predmetnog objekta na elektrodistributivnu mrežu biće određeni u „uslovima za izradu tehničke dokumentacije“ – koje investitor treba da dobije od Elektrodistribucije – Ulcinj. Pri izradi tehničke dokumentacije za električne instalacije obavezno poštovati tehničke preporuke EPCG koje su dostupne na sajtu EPCG. Električne instalacije projektovati i izvesti u skladu sa važećim propisima i standardima i na iste pribaviti saglasnost od nadležnog javnog preduzeća.
- V. Uslove priključenja na tk-mrežu investitor će obzbidjeti od nadležnog javnog preduzeća – Telekomunikacioni centar Ulcinj. Tk instalacije projektovati i izvršiti u skladu sa važećim propisima i standardima i na iste pribaviti saglasnost od nadležnog javnog preduzeća.
- VI. Uslove priključenja predmetnog objekta na gradsku hidrotehničku mrežu investitor će pribaviti od nadležnog JP „Vodovod i kanalizacija“ Ulcinj. Hidrotehničke instalacije projektovati prema važećim tehničkim propisima i standardima i na iste pribaviti saglasnost od nadležnog javnog preduzeća.
- VII. Proračune raditi na IX stepen seizmičkog inteziteta po MCS skali. Za potrebe proračuna koristiti podatke Hidrometeorološkog i seizmičkog zavoda o klimatskim i hidrometeorološkim karakteristikama u zoni predmetne lokacije. Pri projektovanju objekata preporučuje se korišćenje propisa EUROCODES, naročito EUROCODE 8 – Projektni propis za zemljotresnu otpornost konstrukcija.
- VIII. Tehničkom dokumentacijom predvidjeti uslove i mjere za zaštitu životne sredine u skladu sa odredbama Zakona o životnoj sredini („Sl.list CG „ br. 48/08).
- IX. Objekat projektovati u skladu sa tehničkim propisima, normativima i standardima za projektovanje ove vrste objekata i to:
  - Pravilnik za beton i armirani beton (Sl.list SFRJ br. 11/87)
  - Pravilnik o tehničkim normativima za izgradnju objekata visokogradnje u seizmičkim područjima (Sl.list SFRJ br. 31/81, 49/82, 29/83, 21/88, 52/90).
  - Pravilnik o tehničkim normativima za projektovanje i proračun inženjerskih objekata u seizmičkim područjima (1986-nacrt)
  - Opterećenje vjetrom (JUS U.C7.113/1991)
  - Pravilnik o tehničkim normativima za temelje građevinskih objekata.
- X. Investitor je obavezan da projekom predvidi prilaz objektu licima sa

posebnim potrebama, u skladu sa članom 73 Zakona o uređenju prostora i izgradnji objekata.

- XI. Projektom predvidjeti uslove za racionalno korišćenje energije. Održivoj potrošnji energije treba dati prioritet racionalnim planiranjem potrošnje. Održiva gradnja uključuje:
- Upotrebu građevinskih materijala koji nisu štetni po životnu sredinu;
  - Energetsku efikasnost zgrada;
  - Upravljanje otpadom nastalim prilikom izgradnje ili rušenja objekata
  - Smanjenju gubitaka toplote iz objekata poboljšanjem toplotne zaštite spoljnih elemenata i povoljnim odnosom osnove i volumena zgrade.
  - Korišćenju obnovljivih izvora energije u zgradama (biomasa, sunce, vjetar itd).
  - Povećanju energetske efikasnosti termoenergetskih sistema
  - Pri izgradnji objekata koristiti savremene termoizolacione materijale, kako bi se smanjila potrošnja toplotne energije.
  - Predvidjeti mogućnosti korišćenja solarne energije.

Pri sprovođenju ovog plana ukoliko se pojave bilo kakve arheološke naznake, neophodno je izvršiti detaljna arheološka ispitivanja a prije pristupanja većim zahvatima eventualna izvršiti preliminarna arheološka ispitivanja.

Investitor je dužan da izradjenu tehničku dokumentaciju u skladu sa čl. 93 Zakona o uređenju prostora i izgradnji objekata ("Sl.list CG" br.51/08, 40/10, 34/11, 47/11, 35/13 i 39/13) i Pravilnikom o načinu vršenja Revizije idejnog i glavnog projekta ("Sl.list CG" br.81/08 od 26.12.2008 god.) dostavi službi Sekretarijat za prostorno planiranje i održivi razvoj u 10 (deset) primjeraka od kojih su 7 (sedam) u zaštićenoj digitalnoj formi i ista će se ovjeriti od strane ovog Sekretarijata.

Sastavni dio UTU su i grafički prilozi iz Izmjena i dopuna DUP-a „Ulcinj-Grad“ za lokalitet „Pinješ 1“ u R=1/500 i "Situacija urbanističke parcele br.92" u R=1/250.

Predmetni urbanističko – tehnički uslovi važe do izmjene postojećeg, odnosno donošenja novog planskog dokumenta.

#### **NAPOMENA:**

Do podnošenja zahtjeva za izdavanje građevinske dozvole zainteresovano lice dužno je da reguliše imovinsko-pravne odnose za dio katastarske parcele br.3499/2 sa lista nepokretnosti br.607 KO Ulcinj, 1/1 svojina Crne Gore , raspolaganje Opština Ulcinj, površinom od 6,00 m<sup>2</sup>, koja je u zahvatu predmetne urbanističke parcele za izgradnju objekata.

**Sam. savjetnik I za urbanizam,**  
Mehmet Tafica, dipl.ing.građ.

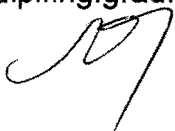

Dostravljeno:  
3x imenovanom  
1x uz predmet  
1x a/a

**V.D.SEKRETAR-a,**  
Mustafa Gorana, dipl.ing.maš.



Izmjena i dopuna DUP-a Ulcinj Grad za lokalitet "Pinješ 1"  
Karta br.5 analiza postojećeg stanja i oblici intervencije

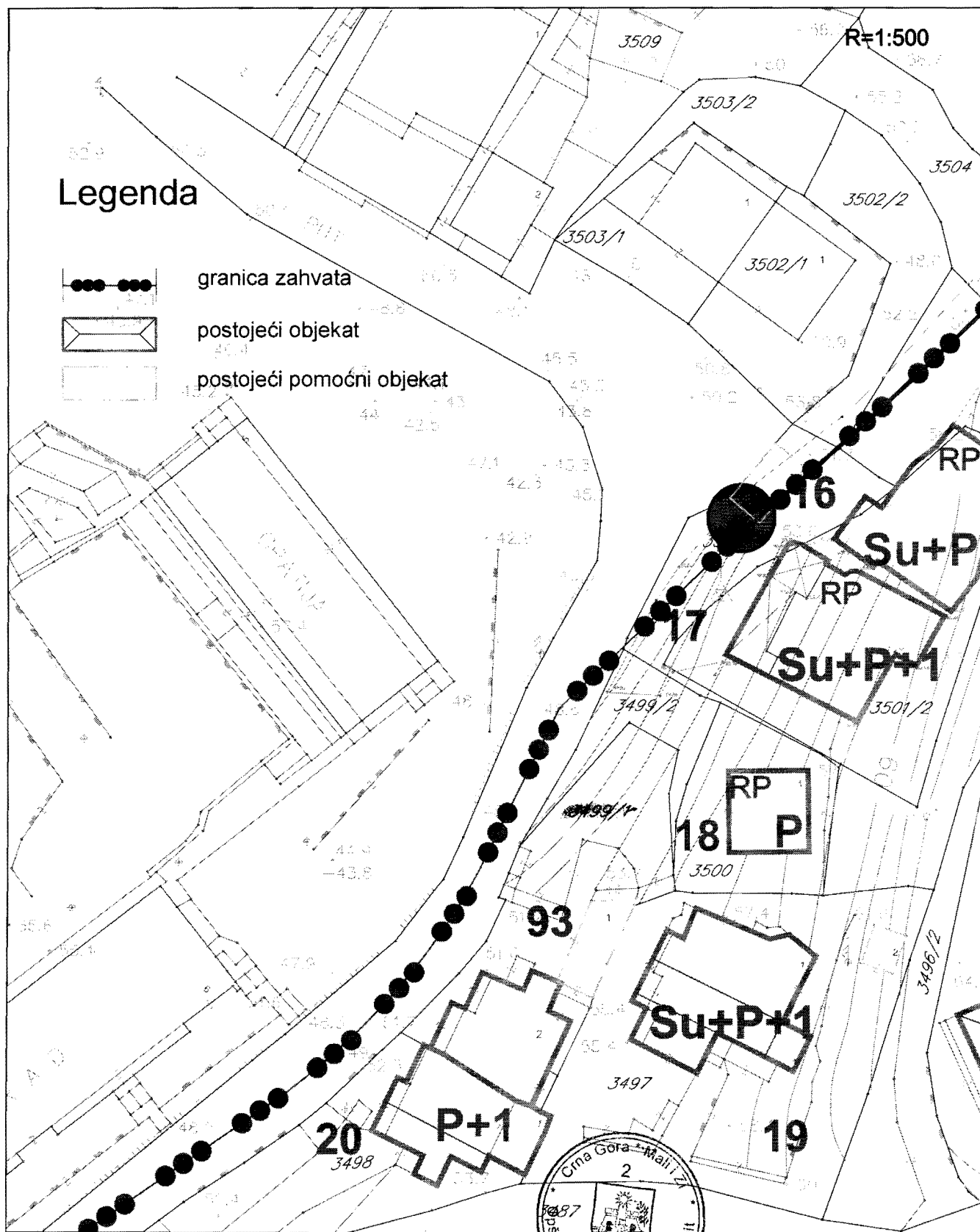

Savjetnik I za urbanizam  
Mehmet Tafica, dipl.ing.građ.

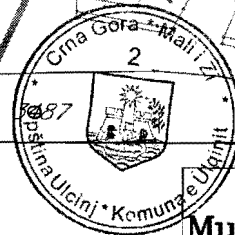

V.D. Sekretar-a  
Mustafa Gorana dipl.ing.maš.

Izmjena i dopuna DUP-a Ulcinj Grad za lokalitet "Pinješ 1"  
Karta br.6 namjena površina

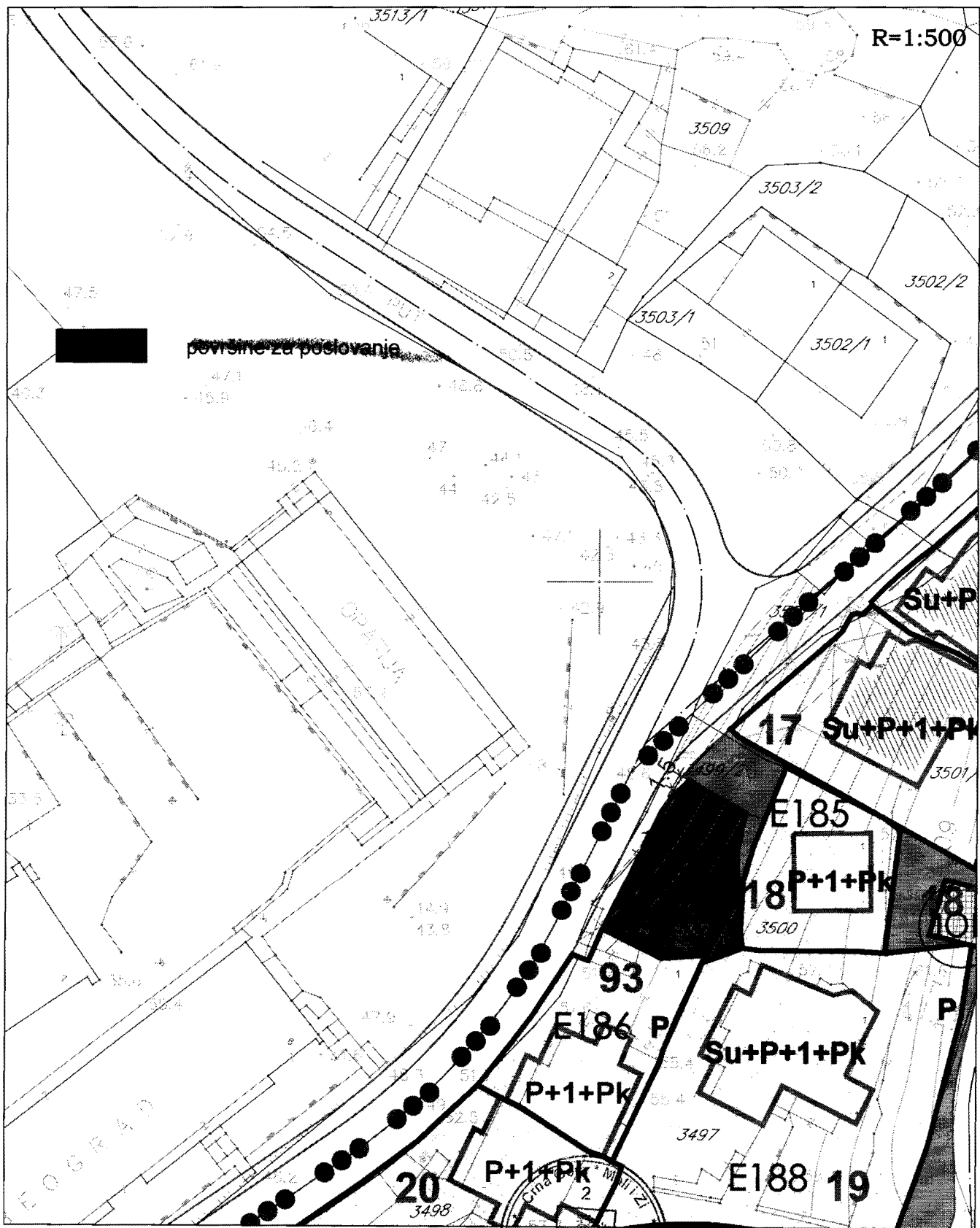

Savjetnik I za urbanizam  
Mehmet Tafica, dipl.ing.građ.



V.D. Sekretar-a  
Mustafa Gorana dipl.ing.maš.

*[Handwritten signatures]*

Izmjena i dopuna DUP-a Ulcinj Grad za lokalitet "Pinješ 1"  
Karta br.7 parcelacije i UTU

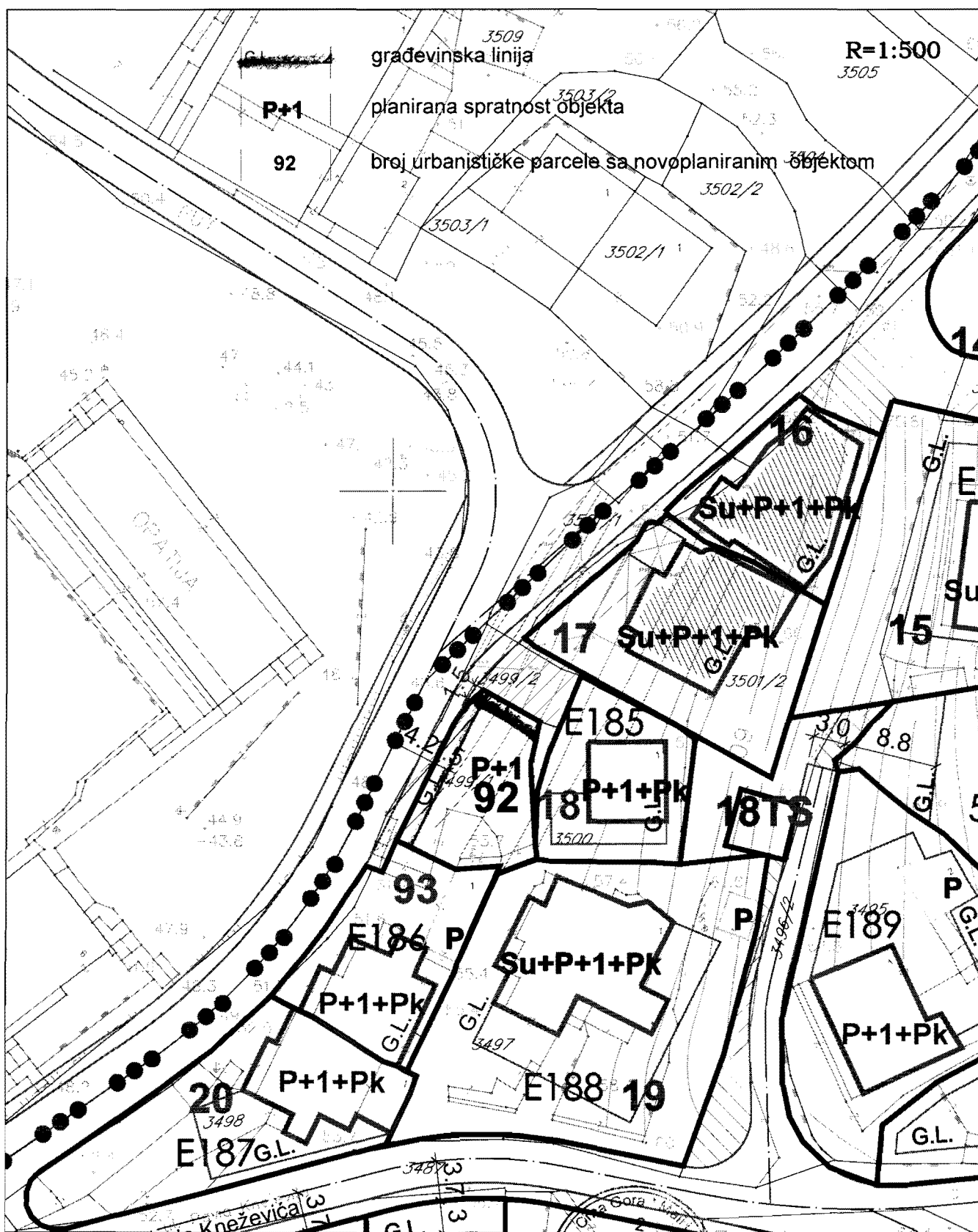

Savjetnik I za urbanizam  
Mehmet Tafica, dipl.ing.građ.

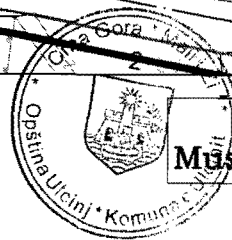

V.D. Sekretar-a  
Mustafa Gorana dipl.ing.maš.

*Tafica*

*Gorana*

Izmjena i dopuna DUP-a Ulcinj Grad za lokalitet "Pinješ 1"  
 Karta br.8 koordinate prelomnih tačaka  
 urbanističkih parcela

R=1:500

KOORDINATE PRELOMNIH TAČAKA URBANISTIČKIH PARCELA

247 6600813.72 4642865.25  
 248 6600813.74 4642871.71  
 249 6600813.09 4642874.17  
 250 6600813.94 4642878.22  
 251 6600808.59 4642881.21  
 252 6600806.64 4642879.30  
 253 6600800.44 4642867.13  
 254 6600806.01 4642864.29

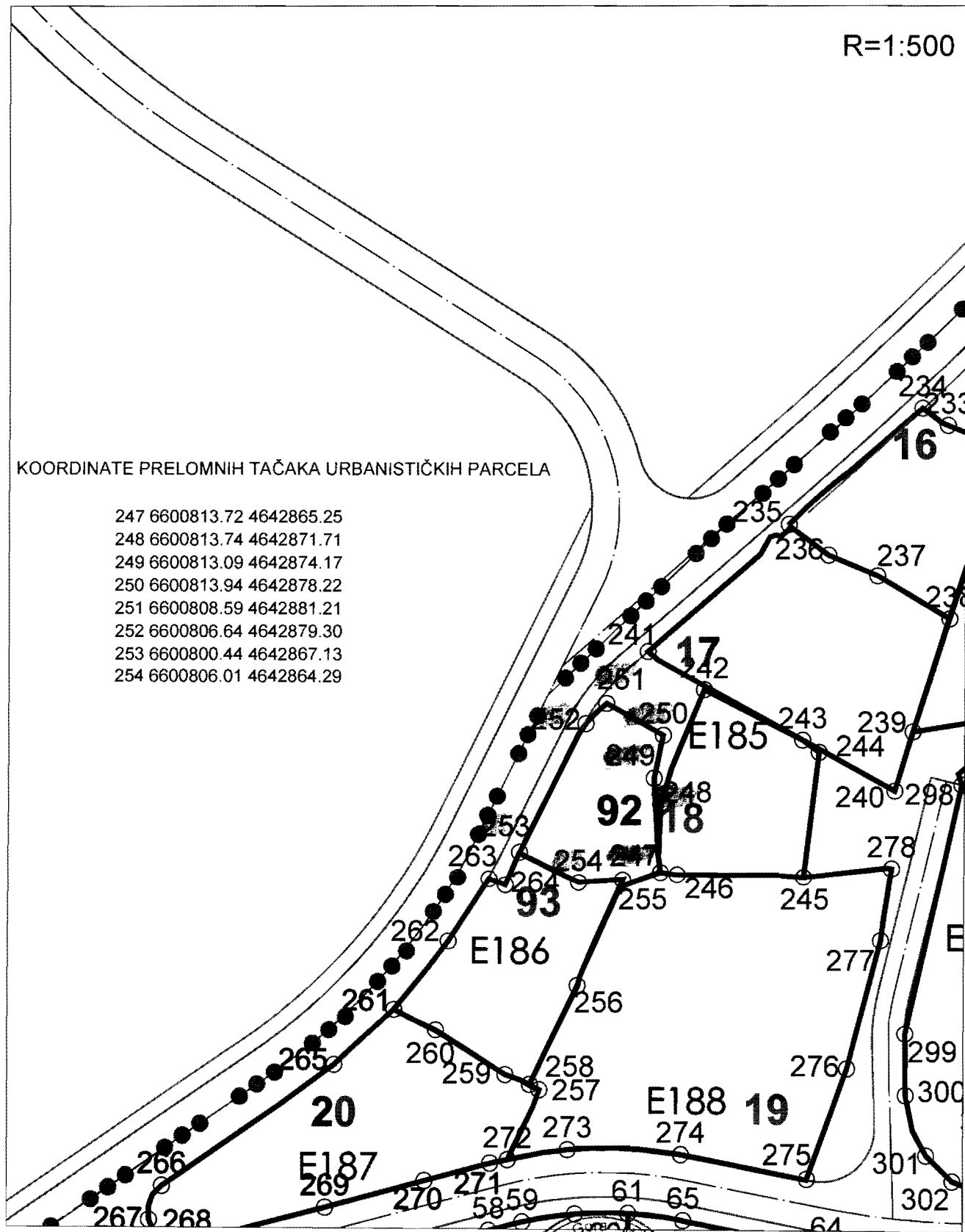

Savjetnik I za urbanizam  
 Mehmet Tafica, dipl.ing.grad.

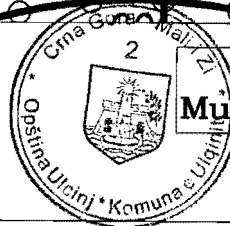

V.D. Sekretar-a  
 Mustafa Gorana, dipl.ing.mas.

Izmjena i dopuna DUP-a Ulcinj Grad za lokalitet "Pinješ 1"  
Karta br.8a koordinate prelomnih tačaka  
građevinskih linija

R=1:500

KOORDINATE PRELOMNIH TAČAKA GRAĐEVINSKIH LINIJA

GL280 6600813.65 4642876.76  
GL281 6600808.32 4642879.73  
GL282 6600801.76 4642866.45

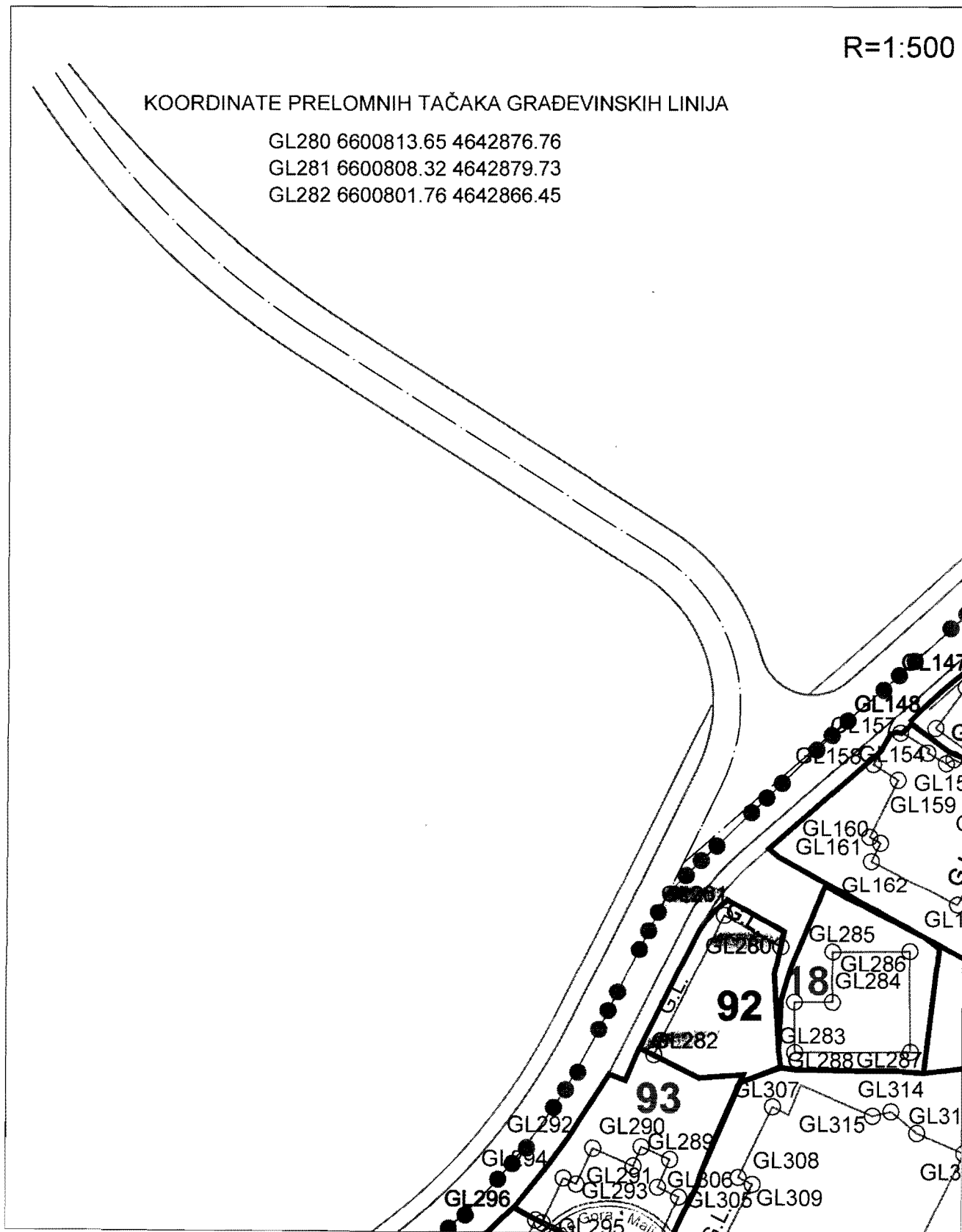

Savjetnik I za urbanizam  
Mehmet Tafica, dipl.ing.grad.

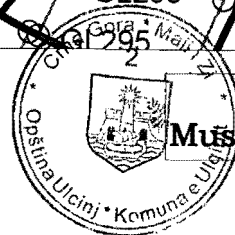

V.D. Sekretar-a  
Mustafa Gorana dipl.ing.mas.

Izmjena i dopuna DUP-a Ulcinj Grad za lokalitet "Pinješ 1"  
Karta br.9 saobraćaj

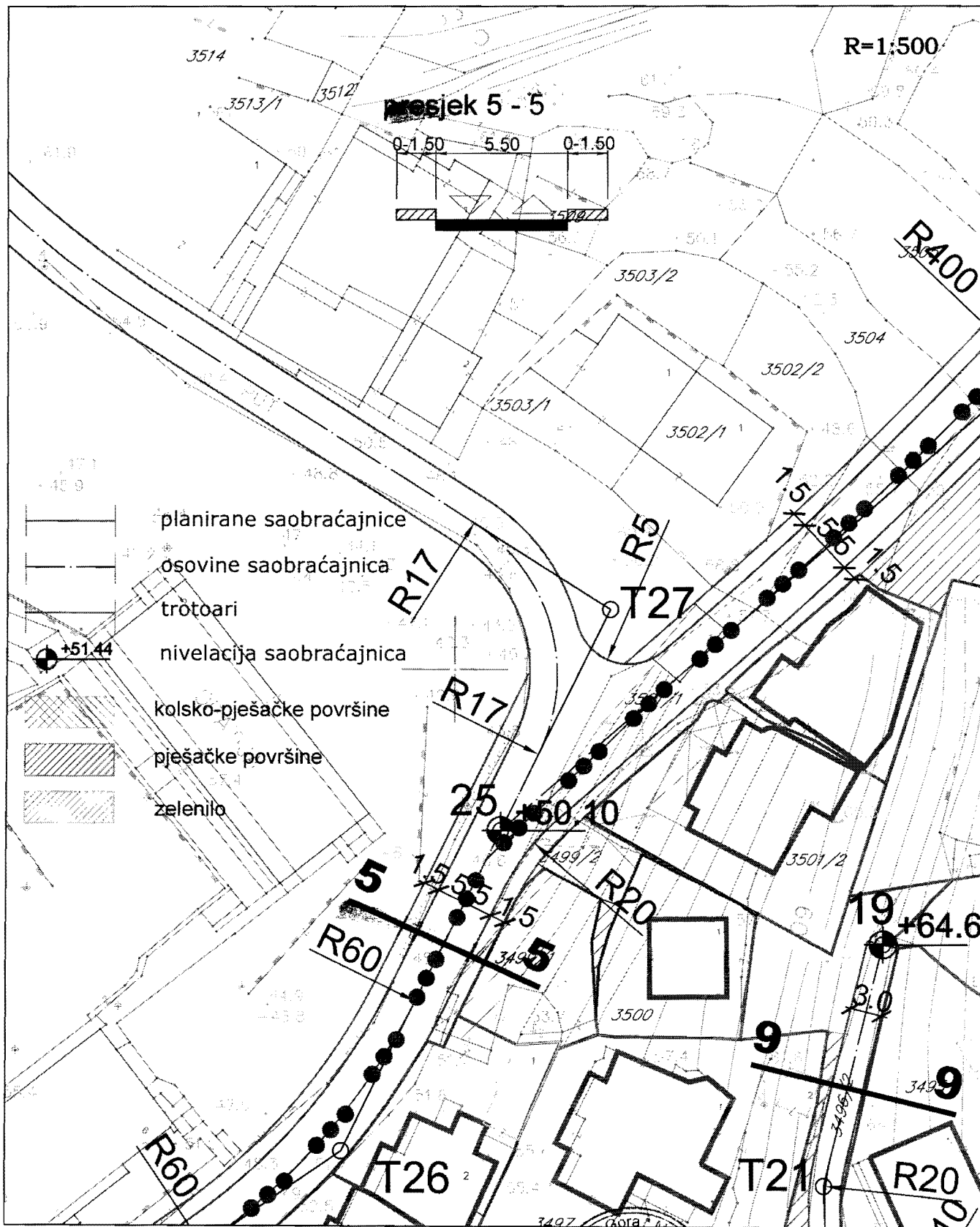

Savjetnik I za urbanizam  
Mehmet Tafica, dipl.ing.građ.



V.D. Sekretar-a  
Mustafa Gorana dipl.ing.maš.



Izmjena i dopuna DUP-a Ulcinj Grad za lokalitet "Pinješ 1"  
Karta br.10 elektroenergetika

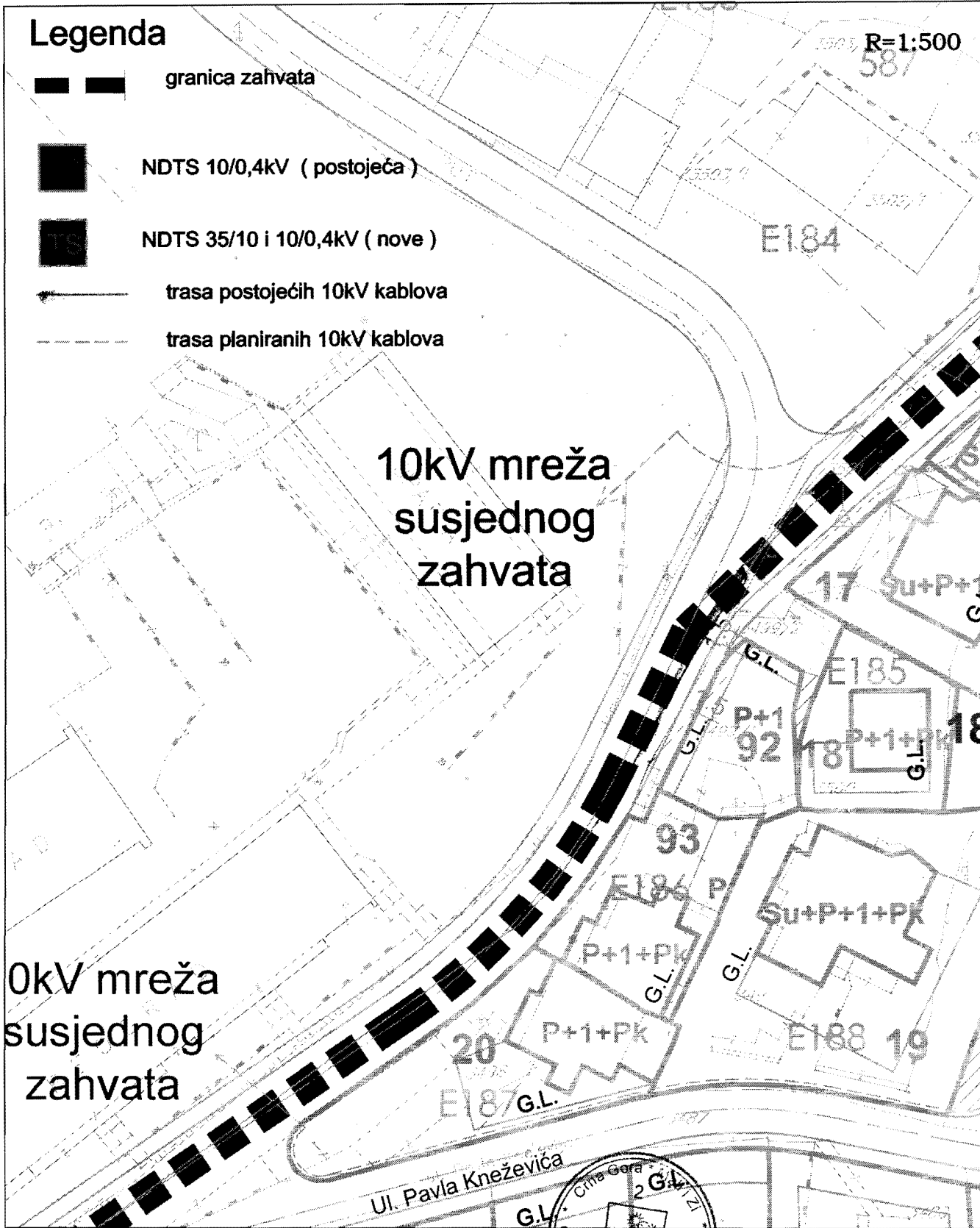

Savjetnik I za urbanizam  
Mehmet Tafica, dipl.ing.građ.

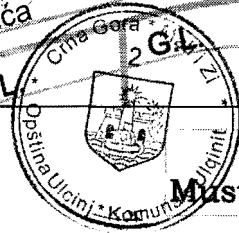

V.D. Sekretar-a  
Mustafa Gorana dipl.ing.maš.

Izmjena i dopuna DUP-a Ulcinj Grad za lokalitet "Pinješ 1"  
Karta br.11 TK infrastruktura

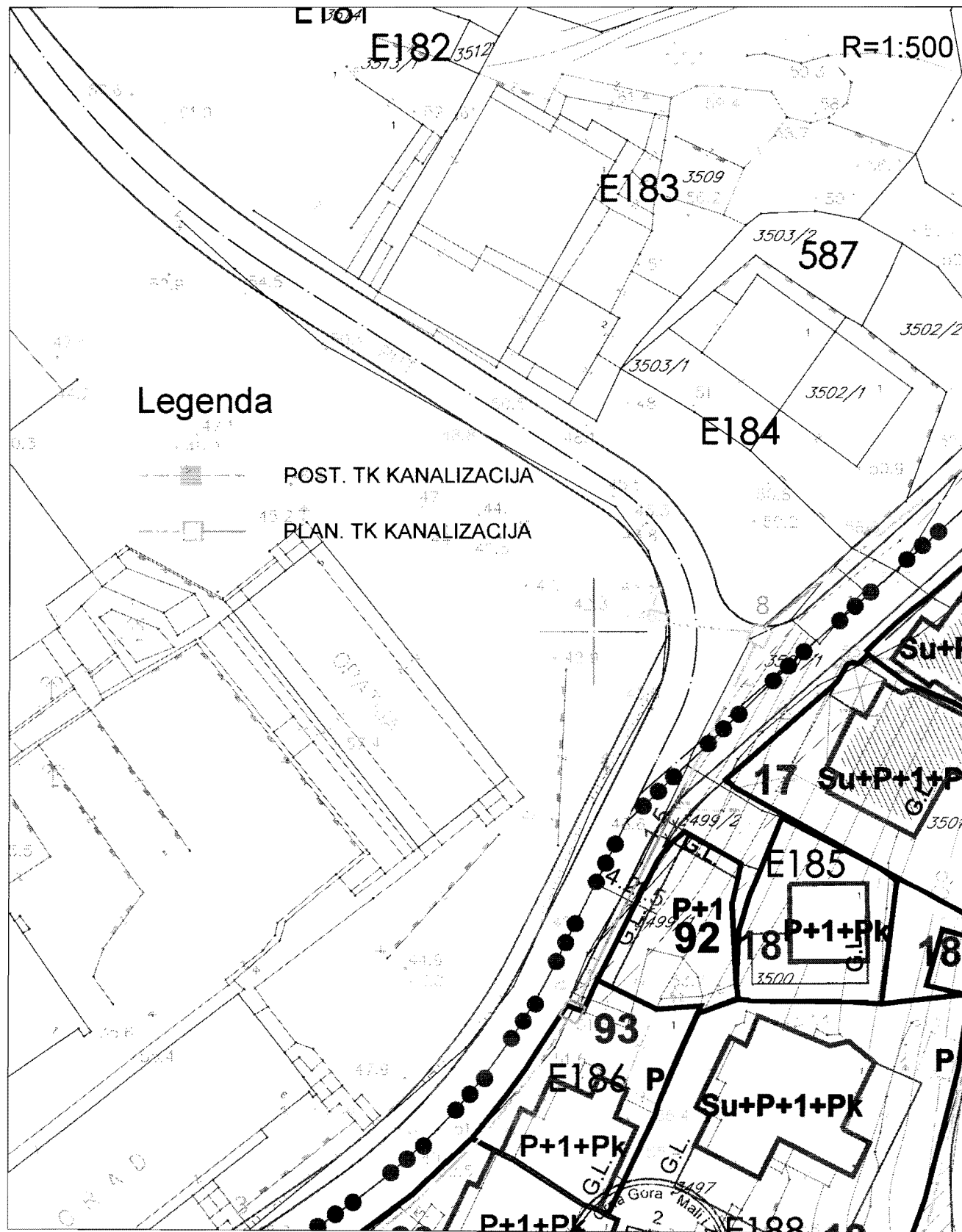

Savjetnik I za urbanizam  
Mehmet Tafica, dipl.ing.građ.



V.D. Sekretar-a  
Mustafa Gorana dipl.ing.mas.

*[Handwritten signatures]*

Izmjena i dopuna DUP-a Ulcinj Grad za lokalitet "Pinješ 1"  
 Karta br.12 hidrotehnička infrastruktura

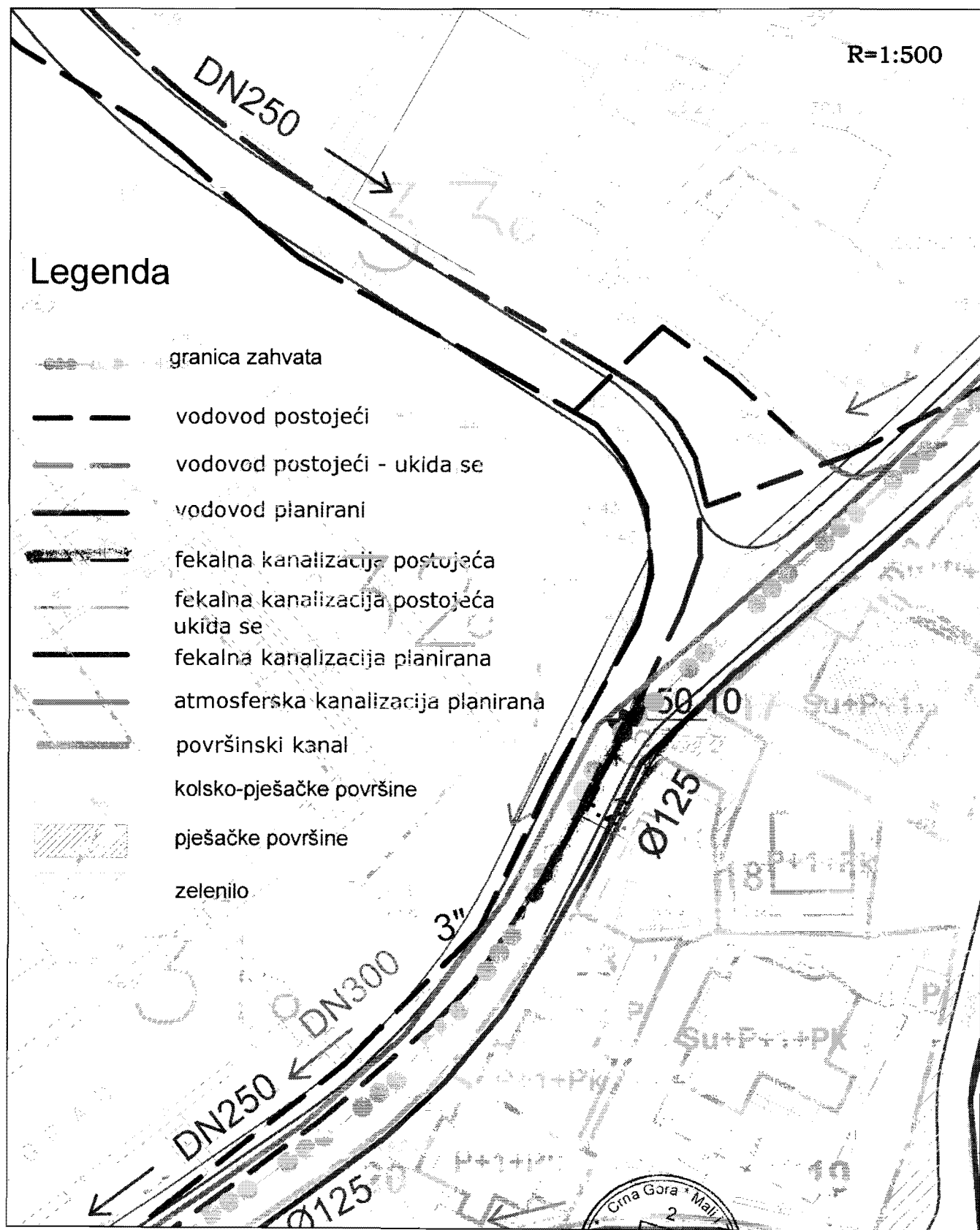

Savjetnik I za urbanizam  
 Mehmet Tafica, dipl.ing. građ.



V.D. Sekretar-a  
 Mustafa Gorana dipl.ing.m.a.

*[Handwritten signature]*

*[Handwritten signature]*

6

Izmjena i dopuna DUP-a Ulcinj Grad za lokalitet "Pinješ 1"  
Karta br.13 pejzažna arhitektura

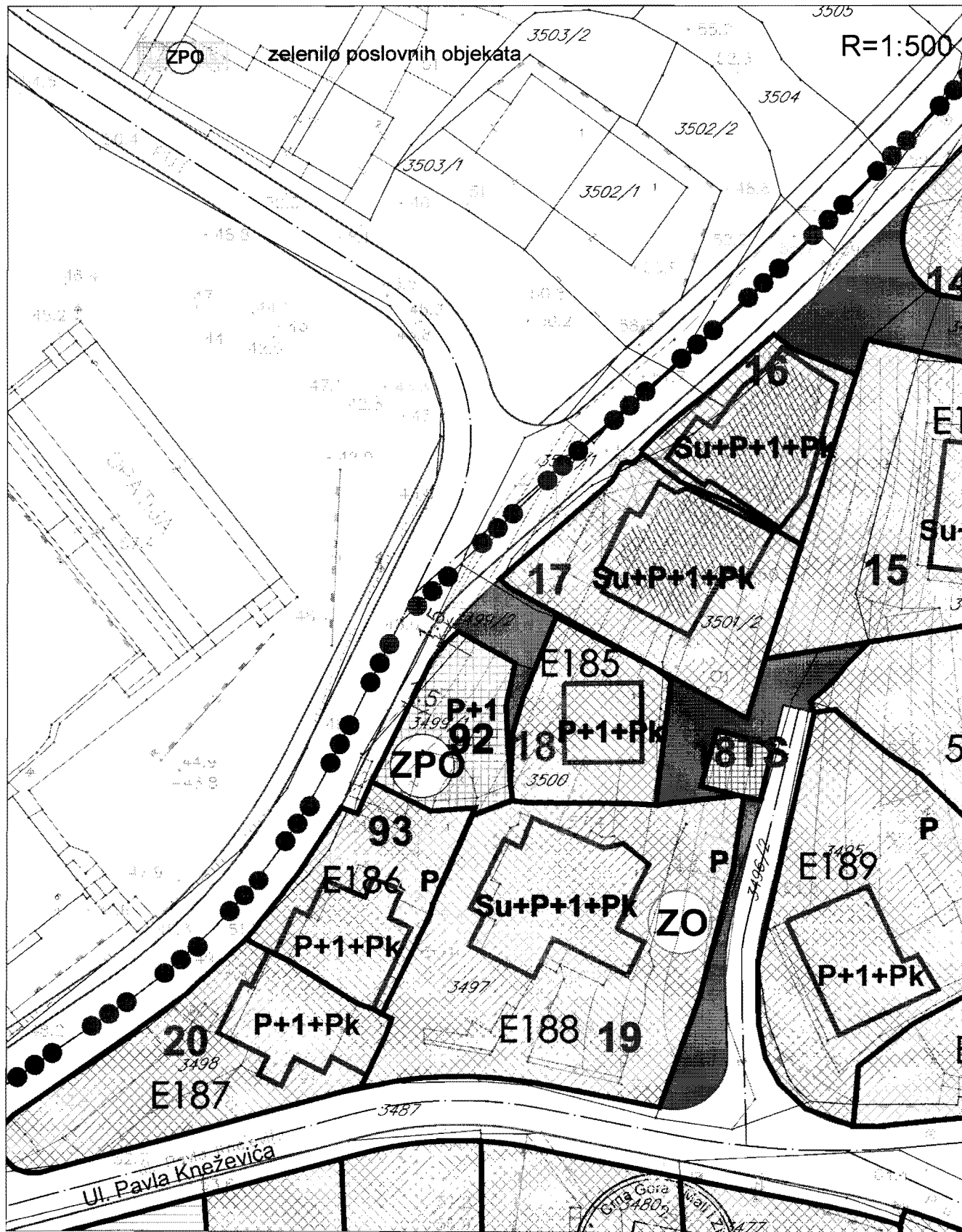

Savjetnik I za Urbanizam  
Meimet Tafica, dipl.ing.grad.

Opština Ulcinj  
Gora 480  
V.D. Sekretar  
Mustafa Gorana dipl.ing.mas.



PODRUČNA JEDINICA  
ULCINJ  
Broj: 108-956-1-1169/2014  
Datum: 03.04.2014  
KO: ULCINJ

Na osnovu člana 173 Zakona o državnom premjeru i katastru nepokretnosti ("Sl.list RCG" br. 29/07 i "Sl.list CG" br. 32/11),  
postupajući po zahtjevu

SEKRETARIJAT ZA PROSTORNO PLANIRANJE I ODRŽIVU ULAZNU,  
izdaje se

## LIST NEPOKRETNOSTI - PREPIS 2739

Podaci o parcelama								
Broj parcele	Broj	Plan	Datum upisa	Potes ili	Način korišćenja	Bon.	Površina	Prihod
Broj	Podbroj	Skica	Broj upisa	ulica i kućni br.	Osnov sticanja	Klasa		
3499	1	26 94	-	PINJEŠ	Dvorište NASLJEDE		252	0.00
	1	26 94	-	PINJEŠ	Pomoćna zgrada NASLJEDE		48	0.00
	2	26 94	-	PINJEŠ	Porodična stambena zgrada NASLJEDE		94	0.00
							394	0.00

Podaci o vlasniku ili nosiocu prava			
Matični broj ID Broj	Naziv vlasnika ili naziv nosioca prava Adresa, mjesto	Osnov prava	Obim prava
2710969223052	MILIĆ VASILJA DANILO PINJEŠ B.B-ULCINJ	Svojina	1 / 1

Podaci o objektima i posebnim djelovima objekta						
Broj parcele	Broj	Način korišćenja	PD	Spratnost	Osnov prava	
Broj	Podbroj	Osnov sticanja	Godina	- Sprat	Vlasnik ili nosilac prava, JMBG	
		Sobnost	Izgradnje	Površina	Adresa, Mesto	
3499	1	Pomoćna zgrada GRADENJE	972	P 48	Svojina MILIĆ VASILJA DANILO PINJEŠ B.B-ULCINJ	1 / 1 2710969223052
	2	Porodična stambena zgrada GRADENJE	972	P 94	Svojina MILIĆ VASILJA DANILO PINJEŠ B.B-ULCINJ	1 / 1 2710969223052

Ne postoje tereti i ograničenja.

Taksa je oslobođena na osnovu člana 13 i 14 Zakona o administrativnim taksama ("Sl. list RCG" br. 55/03, 46/04, 81/05 i 02/06, "Sl.list CG" 22/08, 77/08, 03/09, 40/10, 20/11 i 26/11).

Načelnik: 9

Čaprići Dževdet

REPUBLIKA CRNA GORA  
 VLADA REPUBLIKE CRNE GORE  
 Uprava za nekretnine  
 Područna jedinica ULCINJ  
 Katastarska opština ULCINJ

# KOPIJA PLANA

Razmjera 1:500

4  
642  
900  
008  
009  
9

4  
642  
900  
008  
009  
9

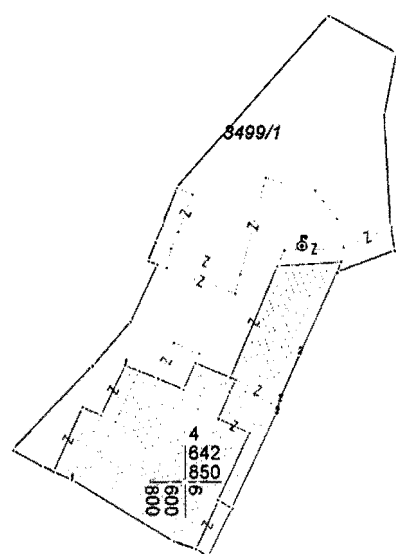
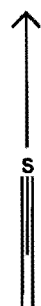

4  
642  
850  
008  
009  
9

Broj parcele	Kultura	Klasa	Potes-zvano mjesto	Površina			Kat. prihod	
				ha	ar	m <sup>2</sup>	€	cen
3499/A	DVORIŠTE	-	PINJEŠ		2	52		
	POM. 26KADA	-	-/-			48		
	POR. ST. 26R	-	-/-			94		
					3	94		

Ulcinj 03 04 2014 god

GEOMETAR  
 Jenuz Selja

NAČELNIK  
 Čaprići Džeydet dipl. prav